申報
第二萬四千五百五十號
發行人 陳景韓
今日本報貳張半
每份售國幣壹百伍拾元（外埠另加郵費）
地址 上海漢口路三〇九號 電報掛號 六〇七八 電話 九三二四八號四線
中華郵政特准掛號立券總包寄遞之報紙

蔣主席正式宣佈 停戰令延長八天

三人會議今可能召開

〔中央社南京二十一日電〕國民政府蔣主席二十一日正式宣布如下：爲予中國共產黨更大之機會，對於停止軍事衝突，恢復交通，整編軍隊及軍隊駐地問題，期得完滿之解決，余前已命令前方指揮官，對於停止前進攻擊追擊之前令，其有效時間，延長至本年六月卅日中午爲止。

〔本報南京廿一日電〕可斷可續之和平談判，其前途命運已於今日決定。今下午二時，中宣部長彭學沛，在中宣部辦公大樓向中外記者發表聲明：「政府爲表示最大之誠意與忍讓起見，決定將停止前進追擊之命令，延長八日。國民政府主席，已命令各軍隊停止前進追擊之命令應延長時效至本年六月三十日中午爲止。在此期間，關於停止衝突，恢復交通，整編統編軍隊之協議，必須完成，並鑒於國民之長期痛苦，必須迅速解除，刻不容緩，今後不能再有延誤」。

〔本報南京二十一日電〕今日下午二時十七分，中宣部長彭學沛，宣讀政府延長停戰限期公告後，少頃，即接獲國府主席辦公室電話，約五分鐘後，即以在電話中聆悉之國府蔣主席命令，正式公布，致有多數外籍記者，當時未能獲至知蔣席之明令內容。

〔本報南京廿一日電〕今晨九時，馬歇爾往謁蔣主席談一小時，馬使辭出返邸後，旋以電話邀周恩來，周遂於上午十一時往訪馬使，談約半小時，於是此停戰限期展延八日之最後希望，乃告實現。

〔本報南京廿一日電〕關恢復交通之新方案，再經一二次之談判後，即可獲致協議。目前和平談判之問題癥結，仍在整編統編軍隊，此一問題，將由軍事三人會議提出，正式討論。據今日周恩來公開表示，此一會議可能於明日舉行。據有資格之觀察家談：如中共同意政府所提議對馬氏公斷權之新建議，即有隨時舉行之可能。

中宣部發言人談 協商內容

增加政治問題一項 希望中共誠意商討

〔中央社南京廿一日電〕廿一日晚間，記者爲中共代表致政府代表之函件，往訪中宣部發言人，諮問意見。發言人談稱：今日下午，主席宣佈休戰延期後，政府代表接到中共函一件，亦主張繼續休戰，繼續協商，但協商不期限，而協商內容則除主席休戰令中所提示之停止衝突，恢復交通，整軍復員三項外，再加第四項「由政府經協商定期重開政治協商會議，迅速解決改組政府，保障人權，解救民生，完成統一等各項政治問題。」此第四項固屬重要，然協商會議關於改組政府之決議，曾因共方橫生枝節，而未能實行，保障人權辦法，政府已付實施，仍不斷加强，唯望中共區域，亦稍加改善，勿令蘇北一區，即有三百餘萬難民逃出，流離載道，慘不忍睹。至於民生如何未得解救，統一如何未能完成，此中共方面知之甚稔，自此等空泛題目，放之則彌六合，照過去協商經驗，希累月經年，愈談而距離愈遠，故政府主張分別緩急，擇最緊急之三項問題，先行決定實施，此種不同之意見，孰者爲愈，想蘇北數百萬難民，苟能不假思索，立時回答，所幸周恩來將軍對於政府限期月底解決三項緊急問題之主張，宣言將努力以赴，希望中共真正開誠佈公，懇切商議，則八日之久，三項問題未有不能解決者也。

東北學生愛國團 在京遊行呼口號

〔本報南京廿一日電〕東北學生愛國團百餘人，今晨在京遊行，呼籲和平，高呼「東北不容混亂」，「軍令必需統一」，「主權必須完整」，「努力和平建國」等口號，並沿途散發致全國同胞書，情緒極爲激昂，市民頗受感動。

公斷權 以多數決定

〔本報南京廿一日電〕據悉：政府方面對公斷權有所說明，凡今後三人會議及執行部之處理問題程序，以多數決定（Majority Vote）代替全體一致決定（Unanimous Vote），即三人中有多數之二人同意即可決定。

長春市民慰勞國軍大會（上）會場一瞥（下）鄭洞國（右）廖耀湘接受獻花•（中央社攝）

中共提四項建議

致書政府代表轉呈主席

〔本報南京廿一日電〕周恩來氏對政府決定東北休戰延期至六月卅日事，發表談話如下：「我們對東北軍事衝突，素主長期停戰，今屆十五天休戰期滿之日，中共代表團已於今日根據中共中央訓令，遂致建議，更於蔣主席與政府代表仍主立即宣佈東北長期停戰，以便協商一切問題，今政府既因各方奔走及人民呼籲，宣佈延長停止東北進攻進兵及追擊之命令有效期間至六月卅日，此雖與我們之主張相距甚遠，但凡有一綫和平希望，我們無不努力以赴，故只要政府軍隊遵守政府命令，停止向我方軍隊進攻，我敢保證我方軍隊必堅守原防，以便雙方在馬歇爾將軍協助之下，求得長期停戰，實現和平。」又中共代表團今日致建議書於蔣主席及政府代表，原文如下：「哲生•鐵城•雪艇•力子•立夫•厲生六先生，并請轉陳蔣主席賜鑒。自東北休戰以來，全國人心，舉世輿論，莫不渴望我國共兩方在此十五天中，能由於馬歇爾將軍之共同努力，獲得關於交通停戰及東北整軍三項問題之一致協議，使暫時休戰成爲長期停戰，以重開和平團結之門。不幸府方面所提整軍方案，竟完全出人意外，企圖將中共部隊在整軍期間，排出大城市及鐵路綫，以便消滅，并堅執美方代表團三方協議中之最後決定權，以保證此案之實施，似此情況，敝方實苦無從考慮，且政府運兵備戰之事日亟，內戰大火有一發難收之勢，屆此緊急關頭，倘再不立即停戰，則人民塗炭，國家糜爛，前途誠不堪設想。茲接敝黨中央訓令，根據目前內外情況，全國人民意志認爲非迅速停戰，實現和平，不足以挽救當前之嚴重危機，出同胞於水火，爰特向貴方正式提議，實行如下步驟：㊀由三人會議立即宣佈東北長期停戰，並重申全國停戰命令，規定停止一切軍事衝突之具體辦法，命令雙方部隊嚴格遵守。㊁停戰令下後，由三人會議立即協商，恢復全國交通之具體辦法，并首先修復軍要鐵路。㊂由三人會議定期商定全國及東北整軍復員之具體補充辦法，并立即付諸實施。㊃由政府經協商定期重開政治協商會議，迅速解決改組政府保障人權，解救民生，完成統一等各項政治問題。上述四事，如荷贊同，請即分別提交三人會議及政協綜合小組協議施行，以安人心，以慰衆望。時危事急，特此建議，不勝迫切待命之至。敬頌公安，周恩來，董必武，葉劍英，吳玉章，陸定一，鄧穎超，李維漢謹啓卅五年六月廿一日。」

周氏答記者問

〔本報南京廿一日電〕中共代表周恩來，今日下午七時在梅園新村中共辦事處，舉行記者招待會，發表書面談話外，未作一字報告。各記者會向其提出詢問，經周分別答覆，茲略誌如次：㊀今日兩次會晤馬帥，乃在尋求今後八天內如何覓求迫切解決的方法，三人會議可能於明日召開，並希望能獲得部份的成就。㊁關於政府提出之整軍方案的三個文件，關於東北的，可以討論，屬於關內的，爲一新的要求，中共拒絕討論，第三個文件乃是第一二兩個方案合起來而加以修改補充二月廿五日的整軍方案。㊂所有談判內容，亦即平日報章上所發表的，其內容要中共撤出熱河，察哈爾，烟台，哈爾濱，威海衛，駐在地爲海拉爾，齊齊哈爾，延吉，中共無法接受此種條件。㊃關於馬歇爾「最後決定權」因政府代表的提議，是要求給美方代表以最後決定權，但中央宣傳部長彭學沛及中央日報則稱最後公斷權。今天彭氏在記者招待會上以及徐永昌來信，都說應以表決的方式以少數服從多數來決定，所以這是一新的問題。並稱，我們不贊成改變馬氏初到中國時所決定的「任何協議，均由三人同意一致通過，否則不能成立」的辦法。㊄最近執行小組人員，雙方有被殺之事，雙方均在追究中。㊅關於恢復交通方案內之交通部派遣路警問題，周氏表示不願允許彼等進入「解放區」。末由鄧穎超報告已接獲社會部洪次長函，謂時間迫切，不克出席在巴黎舉行之國際婦女民主聯合會招待會。至八時四十分散去。

和平談判能否成功 胥視中共之態度

白崇禧對外記者談話

〔合衆社南京廿一日電〕國防部部長白崇禧，本日單獨接見合衆社記者據稱：「在未來之八日中，和平談判能否成功，胥視共黨之態度而定，蓋政府方面業已作最大可能之讓步。」當詢及何爲政府對共黨所作之最大讓步？渠答稱：「一月間政協所決定之政府方面之原則，業已放寬，國民黨業經推翻滿清消滅軍閥，並逐出日本侵略者，在此種鬥爭完成後，吾人乃邀請中共參加以吾人努力所建立之政權。」記者問：「若談判決裂，是否即將發生戰爭。」渠答稱：「吾人從未想到戰爭，吾人希望和平。」渠繼就艾克遜關於訓練及裝配共軍之聲明，加以評論稱：「此種辦法，於和平談判成功後，始可實行，其目的在使改編共軍爲國軍。」渠最後稱：「政府方面業已根據協定，開始整編軍隊，惟共黨方面則未如此實行。」

第三方面人士 昨與馬歇爾商談

馬帥希望國共互作最大讓步

〔本報南京廿一日電〕今晨八時民盟代表張君勱，羅隆基，訪馬歇爾商談稍延停戰日期及馬使公斷權問題，並代達第三方面人士新求和平之意見。聞馬使當時曾預告張羅云：「和平談判，似有延續可能，惟國共雙方，尚須互作最大讓步，第三方面人士亦應就至公至正之立場，促成和平，庶幾能由暫時休戰，獲得永久之和平。」張羅以和平確未絕望，與馬使談約數十分鐘，遂欣然辭出。

〔中央社南京廿一日電〕青年黨，民主同盟，社會賢達，三方面政協代表張君勱，曾琦，莫德惠，陳啓天等十餘人，於廿一日下午三時，假蔡家巷十五號開會，交換對當前局勢問題意見，僉對停戰期限延長，認爲和平尚有希望，綜合渠等討論意見：㊀希望在延長停戰談判期內，即在卅日以前，對於停戰，恢復交通，及整編軍隊等方案，能獲致協議。㊁希望在各項問題獲得協議後，正式開始商談政治問題，然於未獲協議前，則由各方非正式交換意見。㊂停戰談判期間，三方代表願盡力促進談判之成功。今日會議中，並決定明日下午三時假歷史研究所，約請中共代表商談。

〔中央社南京廿一日電〕青年黨政協代表余家菊，宣傳部長左舜生，及民主同盟政協代表張君勱於今上下午及晚間，分別搭車去滬。

魯省共軍攻勢已過去 晉局勢漸趨嚴重

太原陷孤立絳縣被攻佔

〔本報北平廿一日電〕記者今日與某軍事當局論魯晉情形，彼稱：山東共軍十三日第三次攻勢（即最近之攻勢）已過，繼之而來者仍爲政治商談，此乃一貫作法，人謂陳毅與中共中央不完全契合，恐係表面看法。濟青兩地增援兩個軍後，至少維持魯省現狀，可保無虞，且共軍必須退出其於六月七日以後所攻佔之城市。山西最近之變化，殊堪注目，表面看來，似較山東爲輕，實則尤重，蓋因共軍截斷同蒲路南段後太原大同兩要點，在戰略上已陷孤立，且山西地居中共腹地之側，稍以劉伯誠•賀龍•陳賡均有大軍混入，故較山東尤可慮也。

〔本報北平廿一日電〕十一戰區副參謀長呂文貞告記者：十五天停戰期間，曾奉到蔣主席三次手令，飭與東北部隊相同嚴守停戰命令，縱遇共軍攻擊，亦只可止於自衛。

〔中央社太原廿一日電〕絳縣縣城於廿日下午被共軍攻陷，縣長陳子文受傷，一部突圍守軍，轉進至曲沃城郊。

〔合衆社青島二十日電〕中國海軍於星期三破曉時，砲轟共軍佔領下之魯北烟台及威海衛兩海口。據悉最近共軍等利用烟台及威海衛，作爲開入東北之登陸地。據悉中國艦隊係星期一駛離青島根據地，完成任務後，按照預定計劃駛回洋面，另遣登陸隊一隊攻佔渤海海峽間之長山羣島，割斷共軍以沙船運兵之路線。

軍調部代表團 離長飛哈爾濱

〔中央社長春廿一日電〕軍調部長春前進指揮所美方參謀長杜爾上校，馬歇爾侍從秘書校帝澤上尉，共方代表伍修權，今晨乘機飛哈爾濱，同行中外記者有合衆社派克，倫敦每日快報邱吉爾，大公報呂德潤及中央社郎鶴年，渠等定明日返長，呂德潤因病留此。

棗莊中美代表 已脫險抵臨城

〔中央社北平廿一日電〕自共軍攻陷棗莊後，該地執行小組政府與美方代表，即被拘留，據聞現美代表雅代西亞中校，與政府代表段志經上校六人，已於廿一日脫險抵臨城。

京高院昨審訊 汪逆次子文悌

庭諭廿六日宣判

〔中央社南京廿一日電〕汪逆兆銘次子汪文悌，年二十一歲，經首都高院偵查起訴，於廿一日上午在該院開庭公審，審判長趙琛，首對被告年齡詳加詢問，詢以附偽各情，被告逐一答覆，語多倔强，且對渠父之通敵叛國行爲，有所辯白。嗣由檢察官予以駁斥，指出僞少校大隊長職位，並非算小，且其從軍動機，亦殊可誅，至此，被告辯護律師王善祥，乃起立滔滔陳詞，列舉六點，請求庭上宣告被告無罪，庭諭於廿六日宣判。

時人行蹤

▲瀋陽電 松江省主席關吉玉，哈爾濱市長楊綽庵，敎部東北特派員臧啓芳，廿日晚由平乘車抵瀋。
▲台北電 中宣部駐台特派員盧冠群，昨乘中航機由滬抵台。
▲北平電 熱河省主席劉多荃廿一日晨專機飛朝陽。
▲長春電 行總東北分署長劉廣沛，及聯總駐東北代表黨仲德少將等一行，昨乘車去永吉及小豐滿一帶視察。

參政會駐會委會開會 俞財長出席報告

財政金融措施 最大問題在如何安定物價

〔中央社南京廿一日電〕參政會駐會委員會於廿一日上午九時舉行第四次會議，請俞部長鴻鈞出席報告最近財政金融措施，并推定參加清查接收團人選，會議由江庸主席。首由邵秘書長宣讀外交書面報告，惟宋氏今因事不能出席，已允於下次會議時來會報告。繼由俞部長報告最近財政金融措施，謂：當前財政金融最大問題，乃在如何安定物價，平衡預算，俞氏繼說明本年度國家總預算執行情形，並分述最近財政重要措施爲：㊀賦稅之整理，㊁金融之管理，㊂公債之整理，及㊃改訂財政收支系統。最後俞氏盼政治問題能早日解決，使局勢安定，交通恢復，生產增加，則金融與幣值可望穩定，收支可期平衡，詞畢，參政員許明創•范予遂•甘家馨等提出關於征稅流弊，防止通貨惡性膨脹，改革幣制，處理敵僞物資，接收舞弊，及公教人員待遇等詢問案，俱經俞氏分別答覆。

新鄉小組政府人員 郭子祺被害經過

鄭介民向葉劍英提嚴重警告

〔中央社鄭州廿日電〕豫北修武南八公里之前後當村，原住博愛地方團隊百餘人，十二日晚突遭共軍三千餘襲擊，激戰二小時，我軍衆寡不敵，當村爲共軍攻佔，十四日經我部派隊收復，十五日晚又遭共軍攻陷，當即報告新鄉三人小組，十六日上午美代表白來格上校允前往當村，至十七日上午十一時共方代表黃鎮，託詞未獲報告，真相不明，允派共方參謀郭留赴焦作聯絡，郭當日下午返新，謂共軍太行第四分區司令員黃新友校率領調查人員出發，惟臨時因乘車損壞，折返，十九日上午八時美方舉納中校，政府翻譯官郭子祺，與一總部駐小組聯絡官閔慶權，會同共方代表黃鎮，前往當村，黃鎮忽稱疾不往，另派參謀郭黃前往，同乘吉普車出發，途經獲嘉，我軍唐師長加派科長朱潤身陪往，上午十一時車至前當村附近，共軍守軍鳴槍射擊，郭子祺肺部當受重傷，閔慶權腿部受傷，軍即停止前駛，共方代表郭黃，即赴村內接洽，結果共軍僅准美方舉納及郭黃入城，負傷之郭翻譯官子祺，閔聯絡官慶權由朱科長潤身護送，途至修武救治，惟郭子祺以重傷旋即殞命，美方舉納等當晚即返新鄉。記者頃爲此事走訪鄭州綏署負責人，據談共軍此種背信滅義行動，官兵異常憤慨，綏署最近保護共軍由鄭北運傷殘官兵過境，處處均予便利，而共軍對我參加小組人員，竟任意槍殺，舉凡共軍不欲小組執行任務之處，則扣留監視捕射狙擊，槍殺在所不惜，而需要小組調處之處，則强人聽從，視小組爲共工具，如此種暴行，不加嚴懲，則以後小組當更難執行任務矣。

〔中央社北平廿日電〕新鄉小組政府方面郭子祺少校，在修武縣爲共軍殺害，軍調部政府方面委員鄭介民，於接獲該小組政府代表及美方代表所發郭少校等遇害之報告後，極爲震怒，已向葉劍英提出嚴重警告，要求懲兇并嚴止此種非人道之恐怖殺人政策，否則政府人員若一再被害，而致引起其他不幸事件，均由共方負完全責任。按郭少校安徽人現年廿五歲，光華大學畢業，秉性直爽，富於責任感，抗戰期中，曾任軍委會外事局翻譯員，參加印緬作戰，成績卓著，勝利後由中央訓練團調平軍調部新聞處服務，曾赴太原，隨同小組出外調處，本年五月初始調赴新鄉工作。氏爲和平奔走，竟以身殉，此間各界人士，咸表痛惜。

廿二小組人員 又被共軍扣留

〔中央社鄭州二十日電〕廿二執行小組之無線電台及工作人員，刻已被共軍扣留於宜化店，情形極爲惡劣。中原共軍顯有不顧一切準備發動鬭爭之事實。

〔中央社漢口二十日電〕新鄉小組政府方面組員郭子祺，在修武殉職事，已引起此間人士之極度注意，武漢小組今日整日開會，討論該小組人員今後安全問題，前定二十一日飛鄭之小組，已不擬如期出發。又赴宜化店小組亦暫緩啓行。

象牌雨衣
不縮不漏
効用第一
上海雨衣廠
南京西路四十號

止狐臭精
除臭去汗 保證痊癒
電話 91912
寶羅製藥廠監製
上海九江路三五〇號十一室（大陸大廈樓下）

猜
黔省道上第一家
獎額一千名
本月廿五日揭曉
郵政信箱 830
猜件限本月廿四日遞到截止
謎底•×道上×公司

純淨及含幾怪
康福多
四大功效
美味滋補 男女老幼，均宜服食
祛痰療咳 傷風咳嗽，見效迅速
防治肺病 健肺强身，撲滅癆菌
穩妥戒煙 安全經濟，確實戒絕
功效確實可靠 含量精密測定 質料至高無上
▲公司藥房均有出售▲
正德藥廠發行 上海英士路三十一號

康福麥乳精
▲牛奶雞蛋麥精可可等滋補原料製成▲
▲冷飲熱飲無不相宜隨意乾吃別具風味▲
公司藥房食品商店均售
上海正德藥廠發行

克雷斯香烟
酬答顧客雅意 每晚八時起播送
馬連良 黃桂秋 兩大名角 平劇
電台 泰華電台
週率 六五〇
日期 今晚起
烟中極品

中國華美烟公司啓

繁盛口岸受戰爭影響 青島成經濟空殼
共軍截斷交通綫對外貿易阻塞 人口激增糧食感缺乏物價奇昂

〔聯合社青島廿一日電〕青島本為華北繁盛口岸，以外受戰爭影響，內因政治關係，已成為一經濟空殼，僅恃美國水兵及陸戰隊之金元，始得免於崩潰。青島港口原由德人開發，戰爭期內被日軍佔領七載，後成為美國第七艦隊之基地，其名始復見於報章。最近又有共軍進攻之報，益受世人注意。今山東半島十分之九皆在共軍掌握，青島市鑛有山，共軍距市不足二十哩，將其交通綫截斷，因此欲與外界貿易，殊不可能。山東所產花生油，儲藏豐富，豆餅落花生堆積內地，靜待時局太平，運往青島。當地紡織廠既遭戰事摧殘，復因原料不給，以致市面凋敝，經濟能力，僅及戰前四分之一，而人口則已由戰前之五十六萬二千增至七十六萬二千，內有自共軍佔領區域逃出之難民約九萬人。紡織廠九家以前雇用男工人不下三萬名，今已減至四千。各廠現為中國紡織公司經營，有紗錠六十餘萬枚，織機三萬架，合計投資不下數百萬美元。麵粉廠家，因無小麥接濟，不能開工。通貨膨脹與投機猖獗，使其現象更為嚴重。市內華人多不獲一飽，而中立觀察家則稱其倉庫中堆存之米粟，高粱甜薯，小麥，煤斤，不下四萬噸之多，足供全市六個月食用。據市政官員謂倉庫存貨祗有七千噸，但其確數目姑置勿論，顯係有人操縱市價，上落不定，投機囤積者因而獲利不貲。在本月十九日，一雙普通皮鞋需美金四十元，煤屑每噸售七十五元，男衣一襲需美金兩百元。市政府雖明令禁止抬價，而物價仍在繼長增高。政治衝突與武力衝突，使青島市面不能安定，聯總救濟總署欲將救濟物資運往鄉間，深感苦痛。據聯總分區主任英人齊哈斯夫稱，汽車運輸本可不成問題，而百分之九十之人民，僅獲得接濟品百分之十。美國水兵與陸戰隊，在青島出入酒樓舞場，任意揮霍，並有價值數百萬美元之工程，建築公署宿舍，使青島市商尚能保留一部份生機。惟中外感情，未能稱為融洽，且不斷發生事故，路上行人，顯有仇視之意。最近共軍進攻青島消息，各華報大書特書，以致人心惶惶，形勢殊爲緊張，入夜在街行走，未免惴惴不安。美軍始終保持鎮靜待命，惟一部份人相信此雖爲美軍外交手腕之試驗，而更大之試驗尚在其後。

被服廠職員 挾巨款潛逃

〔本報杭州廿一日電〕軍政部第六被服廠，前曾派職員胡某，來杭提取鉅款，款已提去多日，廠中迄未見其返歸，現該廠已在嚴密調查中，聞該款總數約有一億元之譜。

民卅年前各種公債 償付辦法核准 本息基金由國庫撥付

〔中央社南京廿一日電〕財部於民國卅年前所發行之各種內債，茲規定自本年七月一日起恢復普通償付辦法。該部已奉政院核准，並分電各省市政府及各經辦銀行遵照辦理。其普通償付辦法，為㈠該部發行各種公債，除自民國卅年起發行者已在收復區恢復還本付息外，其民國卅年以前發行者，於民國卅五年七月一日起在收復區恢復還本付息，所有各債在抗戰開始至恢復償付之日止，已逾規定兌取期限之年息票，並自恢復償付之日起，六個月內予以補付。㈡廿七年金融長期公債，廿五年統一公債，及廿五年復興公債，於民國卅五年七月一日起，一律恢復償付本息，其原訂貼現辦法，於同日起取銷。至關稅擔保之內債，前以關稅被敵劫持，其到期本息，自廿八年起，暫行停付，經依照關稅擔保債務堆存辦法辦理，現此項辦法，關於內債部分，應予廢止，即照各該債原訂條例，同時恢復償付，本息基金由國庫撥付。

坦其隆萬餘難僑 請中華總會救濟

〔中央社巴達維亞廿日電〕據確息，華僑難民一萬三千人，在坦其隆中華總會登記，請求救濟。另有四千五百人，在巴達維亞登記，其中一部，係原由印尼當局計劃撤退者。

〔中央社巴達維亞廿日電〕中華總會宣稱，已派洪淵沅，蕭寅初及楊明月三人，組織代表團返國，向政府報告印度尼西亞局勢。

谷正綱王懋功 今來滬募賑款

〔中央社鎮江廿一日電〕谷正綱專員，王懋功主席，廿一日下午六時，由泰州原船乘專輪抵此，預定廿二日乘京滬路夜車赴滬，發動二十萬萬元救濟蘇北難民之捐款，谷等廿一日與[illegible]會晤，[illegible]蘇北難民[illegible]，日泰州尚有由人民組織之自衛隊二三千人，隨軍民之合作，防務甚為鞏固。

長春驟降猛雨 裨益農耕匪鮮

〔中央社長春廿日電〕此間今春驟降猛雨，並於入夏以來，首次[illegible]，據有經驗者稱，此雨裨益農耕，尤以[illegible]，遂成之時疫，當可因此減殺。

稅務機關 傳將合併

〔本報漢口廿一日電〕財糧會議舉行後，此間盛傳財政當局，對全國稅收，將作有計劃之調整，並擬將直接稅署，及貨物稅處合併，改設國稅局，各省稅務機構，亦將依此原則合併。〔又電〕萬主席耀煌及財政廳長吳嵩慶等，前赴京出席財糧會議，昨已公畢飛返漢。

浙各縣自衛隊 奉令改保安隊

〔本報杭州廿一日電〕浙省近[illegible]各縣自衛隊[illegible]，現浙省各縣自衛隊[illegible]改為保安隊，[illegible]一系統，俾利管理。

胡邁瀆職貪污案 長沙地方法院審理中

〔本報漢口廿一日電〕據長沙來人談：長沙地方法院現正審理湖省財政廳長胡邁貪污案。該案係去年九月由最高法院發交辦理，經長沙地院檢察官詳細偵查後，即以囤購糧食及擅提公款圖利起訴，列舉貪污數字達八千萬以上。本月十二日，刑庭會一度審訊，惟胡以在押病劇，迄今尚未審理終結。

國府明令褒獎 司徒雷登博士

〔中央社南京廿一日電〕國府以燕大創辦人司徒雷登博士，熱心教育，忠貞不貳，完節高風，足資楷式，二十日明令褒獎。〔又電〕本月二十四日爲司徒雷登七十壽辰，司徒氏在華從事教育數十年，門牆桃李遍佈海內外，均將於是日在各地分別隆重慶祝。又司徒博士週前由平飛京，向蔣主席有所報告，對留京友人之祝壽會，或能親臨受賀。

常東娥自殺案 蘇檢處今偵訊

〔本報蘇州廿一日電〕吳縣婦女組援會[illegible]黨污，致少女常東娥自殺一案，已激起京滬沿綫各埠機關法團及省縣各界之注意，省縣參議會均通過電請中央徹查之決議，本縣婦女會特於廿一日下午二時，招待蘇錫滬各報記者，舉行座談會，由死者之母，親自報告前後詳情，請各界維護國家綱紀，支持社會正義，婦女會決定發起組織吳縣各界常案後援會，予玩法者以裁判。蘇地檢處，亦定廿二日上午九時，再度傳訊兩造偵查，屆時後援會籌備代表，將謁司法當局，提意見書，認爲俞黃兩人，犯新刑法第三零七、三四六、三四一、三三一等條之罪，請求依法審理。

後方返浙義民 陸續資送原籍

〔本報杭州廿一日電〕由筑渝返浙之義民一批，其在各縣者，經行總浙閩分署資送原籍，現留杭之義民百餘人，廿一日推代表向分署請願，比照京滬待遇，旋經該署主管負責人解釋勸慰良久，始各返去。

恆春東南海上 發現颱風

〔中央社台北廿一日電〕據氣象局息：昨日下午恆春東南約二百五十公里海上發現颱風，以每時速二五公里向西北西前進，台省南部沿海上，今日最大風速，每秒十二公尺，台東恆春已發出海面警報，台北最大風速，每秒十二公尺。

蕭紹諸暨江堤潰決 浙省府令速搶修
行總浙閩分署將往施救災民

〔本報杭州二十一日電〕錢江上游，水勢復漲，紹興德政鄉稻田，爲水淹沒，蕭山南沙墈以東一帶，坍江一百餘步，諸暨沿江堤埂多處潰決，浙省府已令各該縣，迅即搶修，如須款項，即可電省照撥。記者昨據諸暨電話，謂潰決處，大致已搶修就緒，紹興縣，亦積極搶救中，其受災人民，業由各該縣府辦理。〔本報杭州廿一日電〕錢江北岸海塘，搶修經月，陳汝港之潰決口，有一千二百尺，現僅完成二百尺，須待材料齊工之到來，而總運來爲永久搶工程之機械，已抵杭垣，計有發電機一架，重一萬三千磅，冷氣機一架，汽油汲水機多架，另壓土機，水泥合和機等，尚在途中，惟難駛之人，道路敗壞難行，故猶封存於杭垣，減站與青年會中，至興修通往海塘之杭滬公路，交通部正向行總浙閩分署交涉材料。

社論　天大的喜訊！最後的機會！

煌煌停戰令，原定今天正午期滿。大家昨天正在提心弔膽地向着和平有沒有希望的時候，國民政府主席終於下令延長期限八天了！以前命令各軍隊停止前進，攻擊，追擊的時效，延長至六月三十日正午為止了！這是天大的喜訊；這尤其是最後的機會！政府固然揭示了它最大的誠意，共產黨也該不辜負這天大的喜訊。我們以為共產黨究竟是中國的共產黨，中共的黨員究竟同是黃帝的子孫，應當不再翻覆拖延，錯過了這一次最後的而又更大的機會了吧！

停戰十五天的期間，本來要談判先解決三件大事：㈠完全停止東北衝突；㈡完全恢復國內交通；㈢迅速實施軍隊復員及整編統編方案。但，談判了十五天的結果如何？天曉得！上至領袖賢達，下至販夫走卒，沒有不頭痛，沒有不心酸。戰不但不停，而且關外關內打勢愈兇；而談判復談判，舌敝脣焦，依然沒有結果！終至挨到期滿的前夕，不能不勞 蔣主席痛瘝在抱的明斷，再來延長八天，給大家一個續談的最後機會。我們想，這些好戰份子怎麼對得起 主席？怎麼對得起國家？怎麼對得起祖宗和子孫？

為國家，為人民，我們自然切望共產黨珍惜這八天，切莫再錯過這最後機會。即為共產黨的前途計，為共產黨的黨員留一個與國民相見的餘地計，也不該再錯過這一個最後機會了。中共嚴於組織，勇於行動，而又長於宣傳，所以要說過去十五天中各地共軍的突襲攻擊，乃是各地頭目的自由行動，而不是由於組織的秘密號令，誰也不敢相信。惟其如此，我們還是要向中共領袖呼籲：今天中國，內亂萬萬要不得！友邦希望我國和平，成為強大統一民主的中國；人民更莫不希望在和平的氛圍裏，完成建國復興的大業。打了八年的仗，人民熬苦也熬夠了，為什麼還不讓大家透一口氣！然而停戰令雖下，談判雖進行，衝突却始終未能停止，什麼緣故？一言以蔽之，共產黨的策略似乎不希望談判成功而只是要「拖」。拖！拖！拖！拖到國家割裂，拖到民族衰頹，拖倒強大統一民主的中國永遠建不起來，拖得四萬萬五千萬同胞大家沒有飯吃，拖到有朝一日，他們心目中的「無產階級革命」可以爆發，而我們和我們的子孫有無顏面立足於世界，可以不聞不問。好一個偉大的「拖」字訣！中國垂危的病症，說不定要害在這「拖」字上。我們要喚醒同胞，絕對不許共產黨在這延期的八天裏再玩「拖」的花樣！如再讓它拖，一定要拖到「喜訊」幻滅，拖到「機會」消失的！

我們為什麼知道中共還想要拖呢？只要看前天周恩來與馬歇爾特使談話後向報界發表的主張就可知道。他說：㈠不分關內關外，沒有時間限制，停止衝突，靜候調處；㈡國共爭端如若需要友邦調處，則須依照杜魯門總統於去年十二月十五日所發表對華政策的聲明及莫斯科三國外長會議所發表的公報辦理。這兩點好像很動聽，冠冕堂皇，其實他還是在要中共傑作—「拖」的花槍。第一，沒有時間限制，中共就可以邊談邊打，永無了局。第二，友邦調處，早成事實，而且出之於中共的願望和請求，何以今天回頭去重說「如若需要……」的「假定」話？可見他們有些不歡迎調處了。第三，調處和談判，要有結果，一定得談最具體的問題，現在撇開了停戰令限期內的三件大事不談，却拖出杜魯門聲明和莫斯科公報裏的原則來幹嗎？第四，杜魯門去年十二月十五日聲明，不外㈠美國政府希望有一強大統一民主之中國；㈡國共兩軍或其他雜色軍隊間的戰鬥必須停止；㈢召開代表各黨各派之全國會議，完成中國統一；㈣聯合國及美國只承認當今的國民政府為中華民國唯一合法政府，尤其在清除中國境內日本勢力方面，與國民政府合作。此外，美英蘇三國外長莫斯科會議的公告，關於中國者，也不過聲明三強遵守不干涉中國內政的政策，並同意美蘇兩國軍隊於任務完成後各自中國撤退而已。我們檢討半年來美國的對華政策，完全依照上述各項原則，並不越雷池一步，而馬使所促成的談判，也無非要實現這些理想，與其此時來重提原則，何如趕緊認真談判具體的問題？即此可知中共還存心執行他們「拖」的政策而已。但是我們老百姓還能容許他們再拖麼？

我們今天起，要十二萬分珍重這喜訊，愛惜這機會。我們得千萬誠意的感謝馬歇爾特使的不辭勞瘁，盡力調解。我們尤其感謝美國國務院向國會提出繼續軍事援華的法案，來達成下列兩項重大使命：㈠協助國共兩軍合併，實行整編統編方案；㈡發展一種有效的力量，使安全理事會得藉以維持遠東和平。美國這種協助，馬歇爾特使這樣調處，真是中國每一人民所由衷感謝的！反對美軍駐華，以及不肯聽從馬歇爾特使的公斷，這些決不是中國人民的意見。總之，一剎那間，十五天已過去了！現在再延長八天，為時更短。這八天的一時一分一秒，都特別寶貴，應該好好珍愛。不讓它再蹉跎過去！政府代表要努力，中共代表更須努力，我們老百姓尤其要努力！

各地通訊

完成贛皖十三縣堤防 安慶設修築總站 各該站長均已由蕪抵此

〔本報安慶通訊〕救濟總署皖分署自成立以來，對於善後救濟事業，極關重視，積極修築江堤，疏濬河道，挖掘水井，俾可增加生產，安定戰後民生，消極疏導義民，撫輯流亡，宏施振濟，均按總署規定，或斟酌地方情形辦理，近以江湖漸漲，大汛瞬屆，爲關心民瘼，重視江堤起見，在安慶設立修築江堤總站，懷寧，桐城，宿松，望江等縣，各設分站，並派胡慶蓀爲安慶區總站兼懷寧分站長，楊一鳴爲桐城分站長，蔡艷邁爲宿松分站長，胡祖寅爲望江分站長，各該站長均於十二日由蕪抵慶，查勘江堤後，約二三日之勾留，分別前往秉承分署，修築長江堤岸之計劃，完成九江至當塗等十三縣堤防，並會同中央揚子江水利工程委員會孫代委員長，及堵口復堤工程處朱處長，水利局盛局長，積極趕築，惟以天雨農忙，工程進行困難，難以如期告竣，依記者查勘江堤實際情況，係安徽華陽等十三縣命脈咽喉，影響數百萬人民田禾秋收至鉅。

南陵縣民呼籲 再征不堪負荷 糧款留中未發

〔本報南陵通訊〕頃據南陵縣民函稱：「安徽南陵，素爲皖南產米之區，抗戰期間，三度陷敵，損失慘重，加以上年入夏久旱不雨，秋收銳減，去歲皖省奉命征購軍糧三百萬担，經各縣代表赴京要求結果，核減爲一百八十萬担，南陵征額竟達十二萬担，中央征購軍糧，每担定價爲四千五百元，但被省府方面每担扣去五百元，專員公署扣除二百元，民間只得三千八百元，如將糧款按當時糧價清發，相差僅千元，人民原可一次繳齊，乃以征糧分爲三期繳送，第一期已於去年繳足，包括送糧至蕪湖倉庫者云，經收人員，必送香烟錢始得收款，綜計損失不貲，更奇者繳糧數月後，糧款被扣不發，刻二期催繳甚急，人民以上次繳糧未能領得糧款，且現時糧價每担二萬五六千元，較去歲相差達二萬元之鉅。民間十九已無存糧，欲繳無法，於是縣官及鄉長大施權威，濫捕人民，劫後餘生何堪再遭如此荼毒，深望當局垂察並嚴懲貪污，則全縣人民實深慶幸」云。

滬杭路將實行 貨物負責運輸

〔本報杭州快訊〕滬杭鐵路提高運價後，貨運均趨水道，因費用可節省一半，該路爲補救計，正積極籌劃實行貨物負責運輸，不久可望實現，以期增加貨運營業。

【松江】販毒犯宣告判死刑

松江當局對於肅清煙毒，頗具決心，而於戒煙戒毒莫不積極進行，至所獲販毒犯處分尤嚴，十八日法院刑庭對檢察處起訴之販毒犯陳金關，已宣告判處死刑。

歐美進口書商 **中外圖書公司**
上海九江路一一三號 電話一八二七六六號
原版新書・現貨發售

Eshbach: Handbook of Eng. Fundamentals 1936	US$10.00
Kent: Mech. Engineers' Handbook 2v. 1946	20.00
Pender: Elect. Engineers' Handbook 2v. 1946	22.00
Peele: Mining Engineers' Handbook 2v. 1944	30.00
Hudson: Engineers' Handbook 1945	5.50
Keyes: Chem. Eng. Manual 1942	5.00
Niles: Airplane Structures vl. 2 1943	8.50
Lesley: Basic Airplane Mech. 1944	5.00
Gay: Materials & Methods of Arch. Const. 1946	12.00
Hougen: Chem. Process Principles v. 1 1944	9.00
Powers: Synthetic Resins & Rubbers 1945	6.00
Read: Industrial Chemistry 1943	10.00
Suter: Organic Chem. of Sulfur 1945	20.00
Tauber: Enzyme Technology 1943	7.00
Olsen: Lab Manual of Explosive Chem. 1943	3.50
Deming: General Chemistry 1944	7.50
Spicer: General Chemistry Problems 1946	2.50
Chapin: Second Year College Chem. 1943	7.50
Chapin: Exercises in 2nd Year Chemistry 1944	6.00
Jenkins: Chem. of Organic Med. Products 1945	13.00
Bull: Physical Biochemistry 1945	7.50
Shanley: Basic Structures 1944	9.00
Morris: Structural Frameworks 1944	8.00
Hansen: Modern Timber Design 1944	6.00
Strong: Elec. Eng.: Basic Analysis 1943	8.00
Harwood: Control of Elec. Motors 1944	10.00
Bradford: Kinematics and Machine Design 1943	6.00
Fiero: Review of Pharmacy 1943	5.00
Barnes: Work Methods Manual 1945	3.50
Newman: Modern Turbines 1944	5.00

代訂英美原版雜誌書籍五萬餘種
●●●目錄附郵百元●●●

名大公司鐘表行電器行均售
不慢 不快 不停 不壞
純粹國產 品質至上
地球牌電鐘
分秒不差永久保用
中華科學儀器製造廠出品
上海大倉路一六一號 電話八六〇三三

大同行
新開路上第一大金庫
天寶鳳銀樓
明日隆重開幕
恭請
黃金榮 嚴獨鶴 先生揭幕
李薔華 李薇華 小姐剪綵
赤金飾物 工資奉送
並備精美贈品
金銀首飾・分量準確 成色十足・式樣新穎
本樓今日在大觀天台力行電台播送特別節目 歡迎收聽 週波七四〇 電話八八九三一
上海新閘路二八五號
（即日開幕）
電話 三五七五〇

NORMAL HUMAN PLASMA AND NORMAL SERUM ALBUMIN
血漿

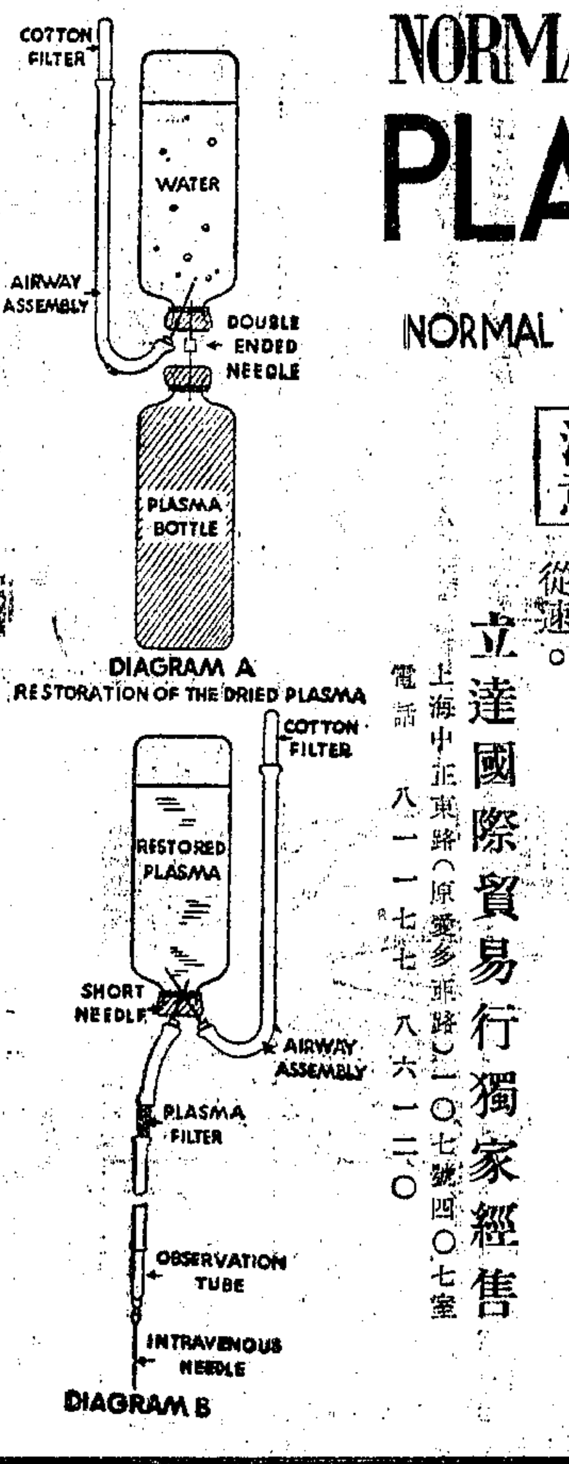

人類有史以來最名貴之血漿救命製劑，每盒五百西西，附有消毒針頭橡皮管等，用時迅速簡便，各種血型均能適用，保證絕無反應。敬請全國各大醫師及醫院普遍應用。茲為普惠病家計，特訂發售辦法三條如左。
(一)美國現價每盒三十元，本行願以更廉之價出售。
(二)為避免囤積居奇起見，每單位最多限購一百盒。
(三)用後請病家逕函美國向送血人致謝（盒上有美國送血人姓名住址）

注意 此種血漿，係美國戰時產品，現已停止製造，欲購從速。

立達國際貿易行獨家經售
上海中正東路（原愛多亞路）一〇七號四〇七室
電話 八一一七七・八六一二〇

大同行 浙江 **天寶興記銀樓**
金陵東路東新橋東首
電話八七八五一・八一八二七
昨日開幕擁擠 今日繼續犧牲
謝啟
昨日敝樓開幕承蒙各界領袖同業先進惠臨指導並承李薔華李薇華兩位小姐玉手剪綵尤深感荷謹此誌謝並希諸君時賜指教是幸 天寶興記銀樓謹啟
赤金首飾 工資不計
開幕伊始・特別優待
大量贈品 紀念銀幣 精美銀筷 名貴絹扇 紋銀元寶 生肖銀戒 純銀飯碗

公信會計師事務所 奚玉書會計師受任天寶興記銀樓常年會計顧問通告
事務所 上海河南中路五〇五號 電話 九〇三四五 九二九一二

瞿鉞律師受任浙江天寶興記銀樓包兆龍趙恩榮常年法律顧問通告
本律師茲受任上開浙江天寶興記銀樓包兆龍趙恩榮君常年法律顧問嗣後如有侵害其營業法益者本律師當依法盡保障之責
事務所 梅白克路卅八弄M十六號 電話三二六三三

久豐公司為興建虹口市房住宅連地分宅出售啓事
本公司受託擬在沿熙華德路兆豐路興建單雙間眞三層市房及假三層西式住宅數十幢有鋼窗及衛生設備連地分宅出售委託浙江興業銀行信託部辦理設計打樣監工並代辦土地分割及收款事宜式樣新穎建築堅固光線尺寸極合實用凡需上項房地產者及早認購以免向隅
久豐公司謹啟
北京路三七八號 電話九八六一八 電報掛號〇五四〇

標賣新舊剩餘機器 染織廠 機器廠
茲標賣織布機花線車筒子車籽子車龍頭格子車經紗車燒毛機染紅分布機萬能銑床萬能磨床一八尺車床沖床電焊機等詳細數量另有清單凡有意投標者請自六月二十一日起至二十七日止向本公司取閱投標閱貨投標日期定於六月二十八日
大公紡織印染機器製造公司啟
地址南京東路三五六號 電話97949

大方綢布公司
地址：林森中路七五八號（即霞飛路聖母院路口）
★霞飛路中綢布大本營★
★時代花色唯一薄利家★
電話：七七〇三八

今日隆重開幕
恭請 馬祥生先生 揭幕 曹慧麟 白玉薇小姐 剪綵
假座民聲電台 播送滑稽全日特別節目 電話35395 週波1040KC
11—1. 唱片
1—3. 王那森 袁一靈 俞祥生
3—5. 各種 包一飛 楊笑峯 鮑樂樂 姚慕雙 於斗斗 朱培聲
5—7. 周柏春 笑嘻嘻 盧敬慈
7—9.
9—11.
11—1.
特請 小姐二位 報告 周任 舊薇哈 担任 唱點 歡迎
◉特種犧牲品
時代格子布旗袍料 每件九〇〇元
美國條府綢 每尺五〇〇元
美國華爾紗 每尺五〇〇元
美國花布旗袍料 每件三〇〇〇元
眞絲新顯巴黎紗 每件三〇〇〇元
眞絲仁新條碧綢 每尺一〇〇〇元
•花色繁多•不及細載•任客揀選•

美邀請中英蘇三國
商訂廿五年條約
防止日本再威脅和平
艾帥主促進對蘇關係

（本報訊）舊金山廿一日廣播：美國務院今日透露：美國已邀請中英蘇三國參加解除日本武裝廿五年條約，防其再威脅和平。

（美國新聞處華盛頓二十日電）美衆院支付委員會今日討論美軍費案，該委員會建議自七月一日起一年中之美軍維持費，應爲七十萬萬美元。參謀長艾森豪威爾曾在該委會，概述美軍之責職時宣稱，美軍之責任包括以軍力供給聯合國，以便履行美方之義務，同時並在此亂世維持和平。艾帥續稱，在一九四七財政年度末之前，我人將自非洲澳國及地中海撤退，吾人在佔領國之任務最爲重要而艱苦，對於德日兩國主要之目標如次：㈠保證此項國家不再威脅美國及全世界之和平，㈡促成和平與負責政府之建立，務使各國依照聯合國憲章互相尊重。艾帥繼述及美蘇關係稱，「本人相信我人最後必可獲得一種原則，促進蘇美之友好關係。目前美蘇關係甚爲微妙，但一般蘇聯人顯與美方友好之願望，則絕無疑問」。

美陸軍要求撥款
建海外永久基地
杜魯門總統與澳外長會談

（聯合社華盛頓二十日電）美陸軍準備以三萬萬一千九百萬元實施海外永遠基地建築計劃，其中用於菲律賓者五千七百六十九萬元，同時並將修理並維持中國・朝鮮・日本及太平洋中夏威夷・威克・聖誕島・馬寇斯・瓜嘉蓮・中途島・馬寇斯・強斯頓・關島・塞班・新加里杜尼亞・小笠原・及琉球等島嶼基地。陸軍部並將繼續在越南・暹羅及印度等地保持空運司令部基地十處。此項計劃之細則，尚極端保守秘密，但其綱要已在國會委員會以一九四七年度陸軍預算案方式發表，並提付總院討論。據陸軍工程團長威勒稱，遍及世界之建築，將以美國之地產或租借九十九年之地產，或預定由美國代管之委治地爲基礎。此案如經衆院通過，則菲律賓方面工程最大，此外，在阿拉斯加・阿留申・加拿大・北大西洋・歐洲及加里比安海方面，均將有建築工程。

（聯合社華盛頓二十日電）美陸軍要求以經費三萬萬一千九百萬元在海外各處建築永久基地，衆院委會今日僅核准一萬萬九千五百萬元。

（聯合社華盛頓二十日電）杜魯門總統與澳外長伊伐特，今日在白宮討論美軍在太平洋建設基地問題。伊伐特並將爲此事與國務院接洽。

戰區復興委會
我任副主席
分歐洲遠東兩部門

（法國新聞社紐約二十日電）聯合國經濟及社會理事會本日開會，討論戰區復興問題，決定設立一小組委會，分爲歐洲及遠東兩部門。而於九月二日向社經理事會提出報告。蘇代表提議由法代表波斯齊担任該會主席，因法國在戰爭中受損最重，且在歐洲遠東均有利益故也。美代表附和此議，並提議由中國代表担任該會副主席，兩項提議當經全場一致通過。

法總統皮杜爾
着手組新閣
邀請赫里歐合作

（聯合社巴黎廿日電）法前總理急進社會黨領袖赫里歐今日宣稱：皮杜爾總統請彼加入新閣，至以何席相畀，赫氏並未提及。據擁護皮杜爾者稱：新閣將儘量包含各黨，至少加入溫和派一人，但皮氏仍將自兼外長。據各種指示，共黨或將加入內閣，且不反對在新憲法中規定採用兩院制。

討論西班牙問題時安理會議場一角・右座第一人即蘇聯代表葛羅米柯（本報特約紐約時報攝寄）

四國外長開始討論
特港誰屬問題
會議在和諧氣氛中進行

（聯合社巴黎廿一日電）義大利殖民地問題，爲草擬對義和約之重大障礙，四國外長昨已商獲妥洽，今日轉而討論特里埃斯德港問題。昨日會議頗有成果，故目前氣氛殊形和諧，四外長莫不振奮，今日之議程，爲此次會議中最繁重者，除特港之外，更須決定義大利與南斯拉夫壁個邊界及杜特坎尼斯羣島兩問題。四外長均已在原則上同意該羣島應交希臘，惟有蘇外長莫洛托夫前會表示蘇聯對此，不擬討論最後條件。特港問題，極富潛在的爆炸性，蘇聯主張特港讓予南斯拉夫，美，英，法三國則堅主特港仍爲義大利所有。關於義大利殖民地，具須納斯提議在一年內暫緩決定，如果一年內不獲協議，即提交聯合國決定，其餘三外長均贊同此計劃。

（法國新聞社倫敦二十日電）匈牙利總理奈琦，偕同閣僚三人，乘軍機抵此，須訪晤英當局，一般相信，奈琦此行實與聯合國對匈和約問題有關。

國際衞生機構
應負任務要點

（聯合社紐約廿一日電）國際衛生會議今日一致推舉美公共衛生署軍醫總監巴蘭爲大會主席。巴蘭旋致詞，希望各國代表協助向疾病宣戰。大會預料將開會一個月。

（聯合社紐約廿一日電）國際衞生會議十九日在此開幕，參加國家六十七國，除西班牙外，即德・日・以及朝鮮各地之聯合國管制委會亦均被邀參加。大會目的在建立一國際性衞生機構，工作範圍自遠東飢荒，以及美國醫藥問題，無不包括在內。

（又電）國際衞生機構之憲章，今春已由籌委會在巴黎草成，此次將予討論。所載該機構之任務如下：㈠使各民族之身心健康達最高峯。㈡防禦並制止疾病之傳播。㈢提倡並改進各種防疫救治工作。㈣供給有關衛生醫療方面之情報意見及援助。㈤盡可能力量充分發展衛生教育及知識。㈥對促進衛生有所貢獻之科學及職業團體，融洽一氣，採取有效行動。㈦促成人類和諧關係。

大批動物運珊瑚島
供原子彈試驗
將冒險經歷一次人爲的災難 作科學上各項研究

乘着諾亞的方舟，將冒險在洪水中經歷一次災難——一次人爲的災難。在比基尼試驗的前一天，牠們將分別放在廿二艘艦船之內，供試驗的艦船共有七十七艘，等第一彈爆炸之後，一俟人們可以安全地踏上試驗艦時，這批動物即馬上再被運回「柏爾森」號，[illegible]和生物學家加以檢驗，以視原子彈的爆炸[illegible]動物究竟有什麼影響。

「柏爾森」號這次[illegible]攜帶的儀器和設備，其價值之昂[illegible]金，可以說是爲任何艦船從來所未有。自動物的皮膚以至其體內細胞的極小部份，都作爲試驗的對象。就連長在病發中的微生物和昆蟲，科學家也要把牠們撕開來看一個究竟，藉以確定核子幅射作用對牠們的遺傳機構，發生何種影響。其中一部份動物，要給牠們打痘苗，抗毒血清，荷爾蒙及維他命，目的是要試驗原子光綫對抗毒的物質有無影響。有的山羊要把牠們的毛給剪短，使與人身上的毛長度一樣。這是要去觀察究竟頭髮對於灌腦和抵抗熱力，及其他種幅射作用有何價值。另有的山羊，要給牠塗上反光油膏，看其有無效力。

一百廿只白鼠是極容易生癌症的，那麼原子彈爆裂時，發出的光綫會不會使牠們生癌症呢？其餘如原子彈爆炸會不會造成不孕現象，也可於受驗動物的性器官中獲得解答。試驗中還有另一個極大的問題，就是原子彈爆裂對血液影響如何，白鼠將在這項試驗裏佔重要位置。每一只白鼠的血統，都經分別檢驗，歸入卡片紀錄。原子彈爆裂後，科學家就可知道牠們的血液，有何種變動，以及變動到何種程度。

這一批動物，放在試驗艦上的時候，其位置將與海軍作戰時的位置相同，食米和水都可不用人管理而自動的供給牠們。在比基尼從事試驗工作的科學家和技術人員大約有五十人。

……賴依被邀參觀……

（路透社紐約二十日電）今日宣布美政府業已邀請聯合國秘書長賴依前往參觀比基尼島之原子彈試驗，請柬內說明此次試驗，並非聯合或國際性之試驗，純爲美政府所單獨主持之科學試驗。

麥克納特正式被任
美駐菲首任大使
美國會代表團可能轉華訪問

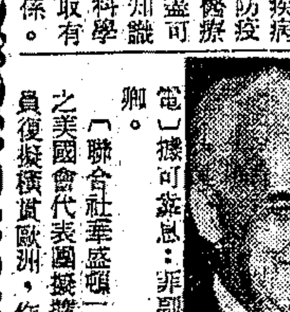

（法國新聞社華盛頓二十日電）官方宣佈：美駐菲律賓高級委員麥克納特已被任爲駐菲首任大使，將於七月四日菲律賓獨立紀念日就任。

（中央社馬尼剌二十日合衆電）據可靠消息：菲副總統季里諾將出任菲共和國之首任國務卿。

（聯合社華盛頓二十日電）參加七月四日菲律賓獨立大典之美國會代表團擬擴展行程至日本，可能轉往中國，若干團員復擬橫貫歐洲，作環球旅行。

國際緊急糧委會
昨宣告成立

（法國新聞社華盛頓二十日電）英美加聯合糧食委員會本日組成國際緊急糧食委員會，包括十九國代表。定於廿一日舉行成立大會，以便任命秘書長。被邀參加各國，除蘇聯外，均派代表出席。阿根廷代表雖出席，但未參加任何表決，須得本國政府訓令。美農業部長安特遜被推該會臨時主席，該會並成立中央委員會，包括中，美，英，法，加，澳，阿根廷，印度及丹麥等九國代表。

埃及政府負責
保護赫賽尼
英國定下週宣布 對巴勒斯坦政策

（路透社開羅二十日電）埃總理薛特基頃發公報，申言埃及具有甚大榮譽上之責任，以保護回教主赫賽尼，並謂人人均知埃及正處微妙之政治階段，希望能於和平及良好之秩序中達到其目的，赫賽尼當然對此亦深切了解。

（路透社倫敦二十日電）艾德禮首相在下院聲稱，渠希望於下星期發表巴勒斯坦政策之宣言，今日爲猶太及阿拉伯兩族就英美調查報告提出意見之最後一日，英政府允於考慮此等意見後，並與美國磋商軍事後，即宣布其對巴勒斯坦之最後政策。同時法國之縱使回教主赫賽尼出走，頗遭此間之批評。赫賽尼現居於開羅之敍利亞公使館內，埃及之宣布自由行動，赫賽尼神通體屬廣大，此間預料赫賽尼在開羅當不致得不採之護衛，然英軍仍在開羅，其行動亦不儘量減少赫賽尼之危險性爲目的，此事正與現在巴黎之貝文外相接觸中。

法越軍警衝突
華僑多人受傷

（中央社河內廿一日電）此間[illegible]雙方宣戰後已一再適合雙方交涉，仍隨時隨地發生，昨晚已波及華僑區，華僑首領守中立，昨晚之衝突，係因法巡邏軍行經華僑區時，有越人投擲手榴彈，法軍即以機槍掃射，並用催淚瓦斯，致華僑多人受傷，此間盟軍代表團已建議雙方休止衝突，雙方亦表接受，但今日仍四處可聞槍聲。

全印羣情憤激中
尼赫魯獲釋
孟買紗廠十萬工人怠工

（本報訊）倫敦廿一日廣播：據新德里電台消息：印國大黨領袖尼赫魯昨在喀什米爾當局被捕，今日已獲釋，衆信渠將於明日飛返新德里。

（本報訊）倫敦廿一日廣播：據孟買來電稱：尼赫魯被捕後，印度人民羣情激昂，西北邊境省份已有志願人員三百名，向尼赫魯拘留地衛去，企圖用武力營救尼赫魯，同時國大黨亦正在積極設法營救中。

（聯合社孟買二十一日電）孟買紗廠工人約十萬名，今日響應國大黨總罷工之呼召，實行怠工，以示對於尼赫魯被捕之抗議。

（聯合社新德里二十日電）彭加勃青年大會業已齊集義勇軍數千人，準備開入喀什米爾。孟買方面「人民之友委員會」亦願派出萬人爲尼赫魯聲援。西北邊境省長蘇布白爾已率領紅衫黨勇軍兩百名，開到喀什米爾附近。又大批群衆已將喀什米爾斯浦里加那電力廠一所縱火焚燬。

（路透社倫敦二十日電）此間印度人及非洲人協會，聞尼赫魯被捕之訊後，立即舉行會議，通過決議送達艾德禮首相及印度事務部。協會創人之一阿莫告記者稱，吾人已向首相及印度事務部提出堅強抗議，此事對於德居英國之每一印人均有影響。非洲協會領袖艾勃拉漢亦稱，印度之各封建制度國，應與英國之統治制度同時廢止，此等無理手段已不復能忍云。

倫敦舞龍
募款救濟中國

（美國新聞處倫敦廿一日電）明日下午，伯明罕大街將舉行一中國式之舞龍會，龍長八十尺，其行列及程序將由英援華基金會主持。龍之設計，係按照醫院中一士兵之記憶，該兵曾目睹中國之舞龍，刻按其記憶所得特製造。

日首相演說
施政方針
議員十四人被黜

（聯合社東京廿一日電）吉田首相今日出席議會，發表演說，列舉憲法改革，糧食，經濟等問題爲當前重大議題，並籲請聯合國協助解決日糧食危機。渠稱：政府決定興辦六十萬萬日圓之公共工程計劃，協助解決失業問題，並當鼓勵工業生產。開發墾荒及改良土地，鼓勵農產。政府在接受新憲法之前，已進行社會改革，尤注重教育改革，並特別注意言論，思想，出版及集會自由。

（改造社東京廿一日電）貴衆議員藤清介被黜，自動辭職者，計有貴院前任議長德川國順，議員田中彌一，出光佐三，原田初太郎，勝田主計，入江貫一等六人，又衆議員之被黜者爲協同黨委長山本實彥，自由黨幹事長河野一郎，進步黨齋藤雄次，田中貢，自由黨三木武吉，渡邊忠雄，社會黨稻富稜人等八人。

（改造社東京廿一日電）衆議院今日開會，議長樋貝報告：「今晨入宮上奏勅語奉答書，蒙賜勅語如下，」言至此，全體議員肅然起立，獨共黨議員五人不肯起立。

東京國際法庭放映
日本宣傳影片
被告荒木坐立不安

（改造社東京廿一日電）遠東國際法庭今日上午應日籍辯護人清瀨之請求，上演寶片戲「日本在戰鬥中」，由寶片戲協會長佐佐木加以說明。所謂寶片戲係屬一種大型連環圖畫，各國代表均熱心觀看。演畢，清瀨即起立猛詰該戲是否以英美爲敵。次由日本電影公司職員中井宣讀其口供錄，謂該公司曾受陸軍省命令，製作許多宣傳影片，尤其是「聖戰」一片，強調中國之貧困不安，表示拯救中國乃日本之義務。此外許多影片，宣傳九一八事變後日本在中國東北之立場係屬正當，表示統治亞洲以至統治世界乃日本之使命。其代表作品爲「非常時日本」。下午放映「非常時日本」一片，被告荒木一見八字鬚之本人，以日旗爲背景，放大出現於銀幕上，即轉移視綫偷窺審判長魏勃之表情，旋即仰視天花板。該片因映出模糊，衆因英譯不完全，改明日再放。

管制原子能問題
美蘇可能成立協議
英對蘇提案考慮中

（法國新聞社華盛頓二十日電）關於原子能管制問題，杜魯門總統頃向報界發表談話稱，美國與蘇聯刻正進行談判，可能成立協議。至蘇聯所提建議內容如何，杜魯門不願加以評論，但軍行說明，渠完全贊成美代表巴魯檀所提禁止使用原子彈一項建議。

（路透社倫敦二十日電）蘇聯所提銷燬並禁止應用原子彈之建議，正由英政府考慮中。非官方之意見則大多表示反對，有謂此乃未具原子彈國家之意見，故對其未有損失祇有利益。同時亦有人指出原子彈既已產生，即使予以銷燬，亦不能使科學倒車，故消滅一般之不安及疑懼心理。一般皆認蘇聯之簡單建議，似不宜施之於如此複雜之問題。英政府之原子委員會，現對該建議，正在考慮中，其意見當向聯合國機構提出。

國際點滴

▲英政府所提新建議，已由埃及代表團在原則上予以通過。

▲蘇駐美大使諾維柯夫，已接受任遠東委會蘇代表。

▲蘇聯官方宣佈：北韓實施田制改革，業已完成，凡屬日人及朝鮮大地主之土地，均已分配與貧農及原來之佃農。

▲美英法荷四國業已簽訂協定，規定自本年七月一日起半年內遠東橡膠區域購買辦法。

▲伊朗國王擬於下月前往孟省會大不里士一行，意義甚爲重大。

▲對日管制委會，定廿六日舉行。

修正財政系統法
下月一日起實行

（中央社南京廿一日電）修正財政收支系統法，經立法院審查修正通過，將於本年七月一日起實行。修正財政收支系統，分爲三級，㈠中央，㈡省級院轄市，㈢縣市及相當於縣之局，鄉鎮歸入縣市局總預算內。省與院轄市之財政收支，在完成自治前，直接受中央行政立法監察之監督，在完成自治後，直接受本省市民意機關之監督，間接受中央行政立法監察之監督，縣市局之財政收支，在完成自治前，直接受省之監督，在完成自治後直接受本縣市局民意機關之監督，間接受省之監督。

龐德啓程來華
助我改訂法律

（中央社紐約廿日合衆電）哈佛大學法學院院長龐德，已乘飛機離此赴華，協助改訂法律制度，彼將就任中國司法行政部法律顧問。

加間諜案定讞

（路透社渥太華二十日電）加拿大共黨議員羅斯被控以情報供給蘇聯，今日經法院判處徒刑六年。同案另一被告佐金夫人，判刑六月，其餘四被告各處刑三月。

日中佐切腹
謂願代戰犯一死

（中央社東京二十日專電）六十九歲之日退伍中佐牧吉雄，今晨於日議會門口，以刀片切腹自殺，並自稱「願代戰犯一死，並分担其責任」傷勢頗重。

義豐錢莊上海分莊開業公告
本莊奉 財政部財錢戌字第三八二六號批示核准設立茲已籌備就緒謹定於六月二十六日（星期三）開業敬備茶點恭請 光臨指導 義豐錢莊謹啟
重慶總莊地址：陝西路二三八號 電報掛號：四四一六號 電話：四一一五二 四一一九三號
上海分莊地址：寧波路二三三號 電報掛號：二三三二號 電話九三四三三號

專治 腎萎早洩 陳正陽老先生
腎病經驗豐富諸君凡無論患手淫房事過度精神失眠等症均見色流精記憶薄弱疾病見即用藥 傳授秘訣 診時上午九時至下午六時 診金一千元 星期日下午停診 寓白克路小菜場對過永年里七號

吳淞報關業聯合更正啟事
（略）

紅寶冷飲廠爲紅寶鮮橘水改用瓶貼敬告各界啓事
（略）

中華紗管廠啓事
廠址歸化路七七八號
電話 七七二九〇七八九號

全祿
勝利後出品有三大標記

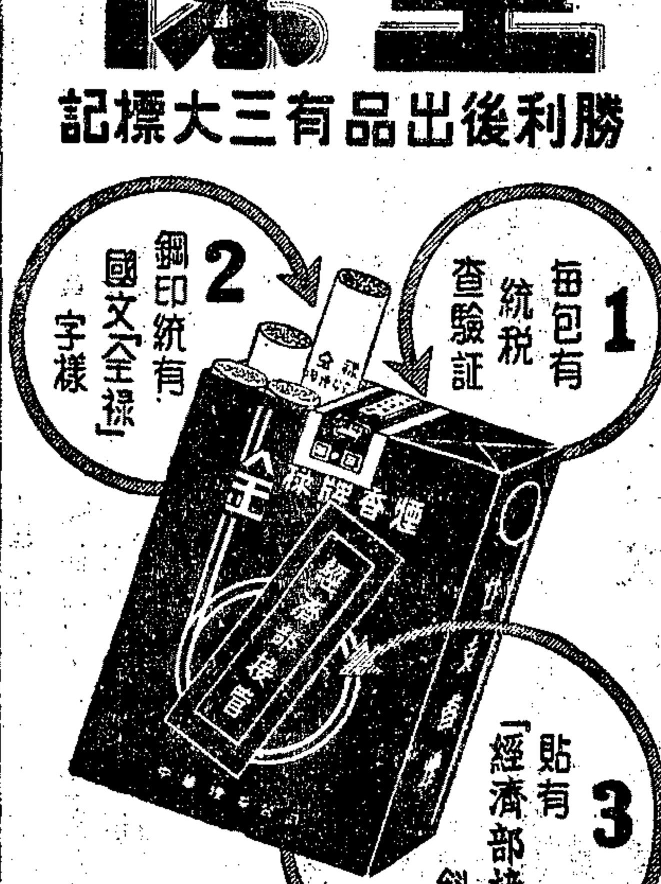

經濟部接管
中華煙草公司出品

廣大華行
中國獨家經理
美國施貴寶大藥廠
各種出品
最近運到1947年遠期
Squibb
PENICILLIN
配尼西林
八萬單位・十萬單位・二十萬單位・三十萬單位
針劑及鈣片
各大藥房均有經售
地址：中山東一路（外灘）一號
電話：一四四五三

生化滴滴涕須知（七）
DDT雙對位部份（即有效殺蟲部份）檢定法
稱一〇〇公分試樣，置一〇〇公撮燒杯中，加五〇公撮飽和DDT（融點攝氏一〇六度以上）之無水酒精。溶液以表面皿蓋好。置熱水鍋上微溫溶解之。一俟溶解後，冷却至攝氏十五度左右。放置約兩小時後，純DDT即結晶析出。以稱過之過濾坩堝，濾出晶體。吸乾。以十公撮之DDT飽和無水酒精溶液洗過二次。吸乾。約五分鐘後連坩堝置於烘箱中。於80度烘乾，稱得其重量。
雙對位％部份＝10X結晶體之重量
既有國產良藥 何必提倡洋貨
中國生化製藥廠 江西路三二二號 電話一三一七〇

建國書店
上海四馬路山西路怡豐里七號
最近新書
沒有花的春天（長篇小說）
金黃色的小米（長篇小說）
蘇聯歷史學界諸論爭解答
感情的野馬
總經售書
渝版書

神奸巨蠹罪無可恕 梁逆鴻志判處死刑
聞判面作苦笑冷汗盈額雙手微顫 不准當堂接見家屬婆媳嚎啕大哭

〔本報訊〕頭號傀儡元老漢奸梁鴻志，經高院審結，昨日下午宣告判決。慕「名」而往作旁聽者，擠滿法庭。二時半，劉毓桂庭長偕曹駿邱煥瀛兩推事，戴榮鐸檢察官等準時升座，即飭法警提梁鴻志。此一代罪人遂於衆目昭彰下，押上堂來。梁衣細花藍綢長袍，下穿白褲，花條線襪，足登白底黑緞鞋，站立於被告欄內，猶強作鎮靜。是時劉庭長手執判決書，雙目炯炯，久久無語，而全體旁聽者亦皆屏息以待，此肅穆之法庭氣氛，與莊嚴之法官神態，似覺與往日有異。端坐旁聽之被告家屬，神色頓顯緊張。劉庭長即於是時啓口對梁曰：「你的案子已經審結，本院今日宣判」言畢，即肅然起立，朗讀判決主文：「梁鴻志通謀敵國，圖謀反抗本國，處死刑，褫奪公權終身，全部財產除酌留家屬必需生活費外，沒收」。讀罷又坐下對梁曰：「本案因爲你犯罪事實重大，無可寬恕，故判處死刑，以張國法。你如有不服，可於接到判決書後十日內，向最高法院申請覆判」。站立於被告欄內聆判之梁鴻志，當法官讀至「處死刑」時，交叉於背後之雙手，頓起微顫，時握時放，藍綢袍爲之提起甚多縐紋，臉部雖猶強作寵笑，然灰白之臉色，額部之汗珠與不自然之苦笑，未能掩飾內心複雜之情緒。待法官宣畢後，即掏出手帕拭面，並對法官要求，能否與家屬講幾句話？劉庭長當答「在監獄裏接見好了」，言畢退座，並令法警押回。是時梁之一妻一媳即起立緊隨於後，其媳在庭外失聲哭泣。梁本人則默然無語。梁爲本市高院審奸判處死刑之第一人，但正式執行之期尚有待，須俟最高法院覆判後決定。（關於梁案判決書全文，見本版角。）

圖示梁逆鴻志（左）於宣判後押下其媳（右）追隨大哭 一法警正拉扯阻攔（中國社攝）

徐維震等多人 均定下週宣判

〔本報訊〕僞司法行政部次長趙鉦鐸與僞上海高等法院院長徐維震，均經高院審結，定廿七日上午宣判。昨開辯論庭時，因徐爲司法界前輩，現高院之劉蕭兩庭長，昔日均爲其僚屬，故迴避不出庭，被告供稱當時爲被迫擔任。法人阿來西被控與敵日合作，担任情報員，破壞聯合國之秘密電台，被告否認。昨開辯論庭，傳訊朱松齡，俞信仁兩證人，該案現已審結，定廿八日宣判。敵僞期間，以四力球賭博之「中央運動場」總經理陸錫侯，蕭趙文謙及趙雲台，會計主任費楚渭等四人，被檢察官以通謀敵國供給金錢罪起訴，昨經辯論終結，定二十六日宣判。又僞蘇局特高科密探陸金生高柏林，僞蘇州禁煙局科長徐衡伯，均定二十七日宣判。同日提訊「中儲行」總務處長吳織雲，僞蘇州菸業聯營所所長徐露萍，「一貫道」邪教理事高兆鵬，僞法院檢察官曾耀庭及尹家俊等漢奸案，均諭改期再訊。

處理逆產 將組管理委會

敵僞產業處理局對處理逆產部份，將組織逆產管理委員會，劉攻芸前晚晉京，即與此事有關。〔另訊〕記者頃自敵僞產業處理局探悉，關於漢奸財產如何處置問題，目前仍無適當解決辦法，此事因關係行政司法二院權限之劃分，恐將於最高國防會議中決定。現敵僞產業處理局對於逆產，仍祇代爲保管，並未處理。

兩萬餘學生大遊行 反對內亂情緒激昂

〔本市訊〕上海市學生界爲求和平反對內亂，昨日下午集合各大中學生游行示威。記者亦沿路隨行，此次參加單位，計五十餘校，有徐匯，格致，和安，龍門，中國醫藥院，廣才，滬北，力行，光夏，敬業，東吳附中，市立第一女中，樂群，金業，務光，坤範，滬海，育英等各大中學校，參加學生數及沿路自動加入者，約有二萬餘人。沿路由學生自組糾察隊，維持交通，故秩序井然。同時該隊隨時隨地用白粉筆緒寫各種口號於路面，如「反對內亂」，「要求和平」，「要求建設」，「要求和平」等等字樣，頗引人注目。當昨午二時起，遊行隊伍分在愛文義路大華路口樂群中學及山海關路育才中學兩處集合，三時廿分，大會遊行開始，行列前有藍字白底「上海市學生反內亂大同盟」布幔，高築前導，後爲格致中學軍樂隊，行列中並有觸目驚心之布幔多幀，計有「反對內亂，反對破壞」，「誰在割據東北」，「誰在圍攻青島」等。遊行路綫係在育才中學會合出發，先經卡德路，轉西折入南京西路，南京路外灘，而至中正路，途中遊行隊伍高呼口號，並唱反內亂歌，情況熱烈。遊行隊伍原定至杜美公園後解散，卒以昨午天氣炎熱，臨時由主席決定，改至大世界附近時，各校自行散去。

圖示全市學生愛國遊行（徐劍頌攝）

解決房荒另一看法 應保障業主產權・取締二房東操縱

〔本報訊〕本市房荒嚴重，記者昨特走訪名建築工程師聖約翰大學工學院院長楊寬麟氏，詢以對解決房荒意見，據談目前土地業主或建築界方面，所以不願興建房屋之主要原因，乃因產權無保障，而利益悉由二房東所奪取，故吾盼政府能顧全人民產權，實行取締二房東之操縱。關於建築材料，楊氏意見應儘量利用本國材料，加以改良製造，則不僅可減成本，且可發展本國工業。

反對內河開放 航業界發宣言

滬市航業界，曾發出反對開放航行權理由書，送呈行政院派遣來滬調查，代表尹仲容等內容分

霍亂仍凶惡 再創高紀錄

〔本報訊〕衛生局防疫委員會，昨日發表霍亂患者，竟有五十五名之多，再打破本年度最高紀錄。其中已死四人，連前共計四一〇人，死三十五人。該會連日接到病家電話甚多，大多不諳假性霍亂之症情，即行要求派救護車接送，該會將備略發表霍亂發生實際症象，以便病家參考。●現陸軍醫院，怡和醫院，已允協助參加防疫工作。又中國紅十字會，除在該會經常爲市民免費注射防疫針外，並自十九日起，組織流動防疫注射隊，分乘汽車馳往各通衢要道，普遍免費注射防疫針。

聞蘭亭提起公訴

〔本報訊〕海上「三老」之一聞蘭亭漢奸嫌疑案，前由蘇檢察官予紹在高檢處偵查時，曾拒絕受訊，表示甘願待死獄中，但卒由檢察官勸令受訊，現已偵查完畢，昨日正式提起公訴。

美軍逮捕德僑 我方表示合法

〔本報訊〕最近美軍總部，於我國外交部對首批遣送回國之德僑名單，正加考核之際，突以閃電作風，發表納粹份子地下活動真相，並逮捕德僑二人，我國朝野，均極關切。記者頃向各主管機關探悉，此項偵查工作，本係美軍與市府警備管理委員會密切合作辦理，但其後因人事調動及其他原因，美軍已採單獨行動。據本市外交當局表示，我國與美國曾有協定，凡有損美國或聯合國利益之各戰犯，美軍確有偵查及審判之權。

市府今日召開 糧食會議

〔本報訊〕市府定今日下午四時，在該府召開糧食會議，吳開先，徐寄廎，王曉籟，杜月笙，陳行，江漢羅等均被邀出席。

滬米業八十餘家 討論購米糧萬担

〔本報訊〕本市豆米行業公會理監事會，前日召集同業八十餘家，討論赴各產區採購米糧，總目標暫定一萬担，定下週內辦妥採運手續，推選航業等八人，組織採購委員會，並於昨日召開第二次會員大會，發表推舉採糧宣言。

滬漢路通至何家灣

〔本報訊〕據兩路局運務處談，短時期內尚不能完全恢復，目前該路線之終點爲何家灣，該綫現每日開行二十次，內四次專程運貨，外輪在瀘蘇卸下之貨物，多經何家灣運至上海。

市府民政處 裁員三千

〔本報訊〕市府民政處長張曉崧談：民政處已決定緊縮，該處現有工作人員六千人，將於本月底解員三千人，又保甲方面，第一次裁員已執行，第二次正在擬定中。並謂民政處將來可能縮成一科。又市民身份證，已全部分發各保甲區。

吉普車領取執照 須得軍政部核准

〔本報訊〕本市各機關團體及私人近均紛紛購買吉普車，事實上則有車而不能行，蓋吉普車執照無從取得。據市公用局車務處稱：係奉政院命令，吉普車執照須向軍政部直接申請，核准後方可發給。該處前曾發給少數吉普車執照，自得當局通令後，已予撤消收回。

癮君子聽之 下月一日起當心密探 未戒絕者可能處死

〔本報訊〕頃據市府方面訊，本市具結自新吸染煙毒者，計六千餘人，均限本月底戒絕，逾期如有查覺，一律送軍法機關治罪。又據警局行政處方處長告記者：自七月一日起，將派大批密探暗中偵查，凡未經登記而不能於本月底戒絕者，一經查出，可能處以死罪。該處對年老吸毒者，原有允其延長戒期辦法，然未經市府批准。該處爲體恤計，再度向市府呈請允予展期。

曾昭貽處長談 糧貸案軍法審判 汪任兩糧官暫時仍押地檢處

〔本報訊〕警備司令部軍法處，對於糧貸案之初步偵訊，已於二十日完竣，昨在整理卷宗中，短期內即將開庭審判。記者昨晤軍法處長曾昭貽氏，詢及曾氏前日赴地檢處商談事，據稱，糧貸案仍將由軍法審判，汪逢人昨日雖未及押還本處，但將於日內與任星殿同提來處。又據記者探悉，昨日地檢處陳文迎提柴永明，警備司令部方面因柴案係抬高米價嫌疑，與糧貸無關，故未允移解，惟據地檢處某檢察官語記者，糧貸案之處理，依照法律之規定，理應由法院全盤受理，故是案現正由地檢處依照法定程序，全面偵查中。昨日因準備不及，未曾開庭偵訊，而該案主角汪逢

護」，將汪於五時左右押還地院看守所，改列爲第一〇一五號囚犯，並嚴諭「停止接見」。汪在獄頗爲自在，其家屬於昨日起，始探驗送物。該將於廿四日上午三度偵查後，始移押至警備部云。

雷允上經理 被控判無罪

〔本報訊〕雷允上藥舖經理雷顯之，前被雷氏各房股東，虛構事實，砌詞誣控其背信等罪，茲經上海地院訊明，已於昨日下午三時，在地院第五庭宣判，雷顯之無罪。

洪門組黨未必成事實

〔本報訊〕本報昨載洪門致公堂有改組黨之說，遂來函聲明確有此種傳言。但記者爲探求真相起見，昨日分訪與洪門有關之鄭子良，姜豪，王知本，陳培德，李永祥諸氏，據稱：自海外致公堂代表司徒美堂趙昱二氏來滬後，擬聯合國內外洪門領袖，定於七月十五日召開洪門代表懇親大會則有之，至洪門組黨一事，並無所聞。更謂即若組黨，亦決不致以致公黨名義。代表海內外洪門各山堂，一致改堂（致公堂）爲黨。蓋致公堂僅爲海外洪門之一單位，國內各地均另有堂名，本市向無致公堂山口，而有一聯合性之洪門協會，成立於戰前。洪門先進如向松坡，汪禹丞（已故），崔通俠，毛雲，與余等（鄭等自稱）均爲發起人，在長江流域及華南華北，各地洪門山堂，均有密切聯繫。上週二該會曾舉行復員會議，到有山堂十八個單位，對於洪門組黨，一未提及，且各山主亦絕無此動機或企圖。洪門本有三大傳統信條，不願混入政治舞台，吾人㈠以義氣團結，㈡以忠誠救國，㈢以俠義除奸，在此三項信條之下，擁護政府，挽救民族危亡，站在民衆立場，以盡吾人職責，故實無組黨之必要等語。是則外傳海外洪門致公堂改爲黨，當僅係海外洪門中一部分人之擬議，未必能成爲事實也。

市虎兩起肇禍

〔本報訊〕青浦人王仁生婦人顧許氏，前晚在虹橋路被卡車撞傷手足。又昨晚大新公司門口，美軍卡車撞傷行人李忠明。

盜犯兩名落網

〔本報訊〕靜安寺警局近據報，在製造局路拘獲積盜楊俊新一名，供認在泰山區內行劫四次，日昨並續獲同黨王蔭清，已一併移解警備部究辦。

本市簡訊

▲徐家匯路一〇七一號樓上，前夜捉獲擺攤聚賭犯廿三名。

▲農林部部長周詒春，昨日由京來滬，下午三時，在農林部辦事處召集會議。

▲中國工程師學會上海分會，定今日下午四時，假工務局會議室，舉行演講常會。將由王樹芳演講「日本戰敗後工業現狀」。

▲駐滬美海軍港口司令部，擬於下數週借虹口公園附近靶子場，舉行實彈射擊二次，並訓練使用各種小型槍械及三十米機槍。

▲聯總在華運送物資，上海仍爲第一要港，現將續有運輸船六十二艘，繼續來華，載有物資共二〇六，四二三噸。

▲鴻德堂西區分堂，現已呈准借大西路口前德國禮拜堂原址，故自本月二十三日起，每逢星期上午八時三刻，改在該處舉行禮拜。

▲上藝上演「等太太回來的時候」，賣座甚佳。頃聞該團下期新劇，業已排定于伶名著「心獄」，洪謨導演，演員正遴選中。

▲全市銀樓業資方代表以工人無理怠工，向社會局請願，並要求㈠暫時准予停業，㈡不再供給工人伙食。

▲最後一批之韓人，昨日遣回朝鮮，計韓僑五九二人，韓軍一九七人。

氣象預測

熱帶氣流在中國南部及西部向東北移展。太平洋氣流穩定於日本，琉球及長江下游，颱風於下午二時，在北緯十八度三十，東經一二二度，周圍六十英里內向西北推移。

天氣預報：黃海，曇，晴有霧，東南風至西南風，微浪。華中，曇，局部陰，晨霧，中度東風。上海，曇，尚晴熱，晨霧，中度東風至南風。東海，曇，台灣四周，中度東風，海浪中度。台灣海面巨浪洶湧，強烈東北風。

廿一日溫度：最高八一·七度，最低六八·九度。

梁案判決書全文

查梁逆鴻志長樂人，六十四歲，住上海畢勛路一五〇號，此次所延辯護之律師爲章士釗，朱鴻儒，李國珍三氏，茲將本案判決書全文中之事實理由，採錄於後。

事實

梁鴻志曾任北京政府國務院參事，參議院議員，執政府秘書長等職，國府北伐成功，定都南京，被告政治生涯遂告中輟，迨中日戰事發生，京滬淪陷，日人謀設傀儡政權，以推行侵略政策，該逆認此爲彼攫取權位之唯一機會，遂糾同溫宗堯，陳錦濤，陳籙等，向敵通款曲，與在滬敵酋謀議籌設華中僞政權，時距國府西遷纔及三月。淞滬抗戰之慘痛，赫然猶在人心目，國民與日寇不共戴天，乃被告竟於廿七年三月二十八日，在南京成立僞維新政府，發表宣言，設置兩院八部，統轄三省兩市。該逆自任僞行政院院長，總攬大權，改用五色國旗，主持議政會議，招募軍隊，以固敵軍後防，強佔海關，以裕僞方財政，公賣鴉片，以推行敵人毒化政策。並陸續與敵酋簽訂鐵路電信鹽務銀行協定，與敵合辦華中鐵道電氣通信鹽業輪船等公司，及華興銀行，復涉次與華北僞臨時政府首領王克敏，會商合併，以張聲勢。卒於二十七年九月成立僞中華政府聯合委員會，被告共同發表成立宣言；同年十一月間，東渡訪問敵方軍政首要人物，以資聯絡；歸國後，發表訪日感想，滿紙諂詞；二十八年四月間，汪逆兆銘背叛黨國，潛來上海，謀組僞國民政府，被告鑒於汪逆獲敵援助，自知聲勢不敵，遂與汪王二逆，數度磋商後，即於同年九月廿一日及廿三日，先後以僞維新臨時兩政府名義，共同發表宣言，響應汪逆主張之和平運動。翌年一月間，復在青島開會，共同決定組織僞中央政治會議；三月廿日，又開會於南京，議決中日關係調整案，及僞國民政府樹立大綱案，並發表僞國民政府各院部長人選。同月卅日，僞國民政府在首都正式成立，共同發表荒謬之還都宣言，及僞國府政綱；同時僞維新臨時兩政府宣告解散，被告改任僞監察院院長，兼僞中央政治委員會委員；至卅三年十一月廿日，僞立法院院長陳逆公博因汪逆病故，繼任僞國府主席，被告接充僞立法院院長，會修改僞法律多種，至日寇投降，始行去職來滬，經軍事委員會調查統計局駐滬辦事處解送本院檢察官偵查起訴。

理由

本件被告梁鴻志乘抗戰軍興，國軍西撤之際，在滬糾同溫宗堯，陳錦濤，陳籙等勾結敵酋，籌設僞政權，卒於民國廿七年三月廿八日成立僞維新政府於首都，自任僞行政院院長，總攬軍政大權，變更國旗，招募軍隊，攫取海關，公賣鴉片，並陸續與敵酋擬訂鐵道電信鹽務銀行協定，合營交通電氣鹽業金融各種公司，此項事實不獨迭在本院審理及偵查中自白不諱，並有調案之僞維新政院各院部職員表，特務機關卷，機要密件卷，華中電氣通信公司卷，華中通信軍事協定卷，中日條約周年紀念論文卷，宣傳文件卷內僞維新政府實錄，僞鐵道部外債借款卷，暨歷年「新聞報」，「申報年鑑」，新中國手冊之紀載，足資印證，至其如何與僞臨時政府主席王逆克敏會商組織僞中華政府聯合委員會，並發表宣言，如何東渡訪問敵方軍政首要人物，歸國後發表感想，如何響應汪逆兆銘之和平運動，參與樹立僞國民政府會議，如何參加僞國民政府，充任僞監察立法兩院院長，出席僞中央政治委員會會議等情，亦據供述歷歷，復有查獲僞維新政府初周紀念冊，和平及反共建國文獻，僞南京新報兩周紀念特刊之記載，暨僞臨時政府卷，及宣言卷，可資參證，是被告

勾結敵寇反對抗戰

組織僞府背叛中樞，罪證極爲確鑿，至其所持辯解，無非謂㈠民國廿七年後，戰氛瀰熾，民生益苦，被告悲天憫人，遂有維新政府之組織，其目的在搶救陷區人民，保存國家元氣，其範圍不過一較大之維持會。至改用國旗藉以避免日軍干涉，設置綏靖軍，原爲維持地方治安，設立禁煙局，係爲制止日方經營鴉片，發行華興券，並未影響民生，征收稅款，僅足維持維新政府之開支。凡此種種，無非搶救人民，初無反抗本國之意。㈡關於鐵道電信鹽務銀行之協定，其性質爲臨時，其內容並非利於敵人，乃係由敵人手中爭回一部權利，何能指爲喪權辱國。㈢日軍關於維新政府設立特工及統制糧米機構，經被告堅拒不令施行，又南京之古物被敵軍劫去，經被告交涉返還，文化賴以保存。㈣對於汪兆銘之和平運動，誤認爲中央一面抗戰，一面言和之方策，故未予反對。關於中政會議之議案，由汪逆宣讀，即行通過，被告從不參加，即參加亦不發言，故不能負責。㈤被告曾於廿九年輸誠中央，密告敵方機密，並營救政治工作人員出獄，勝利之後，被告在先遣軍工作，維持京滬治安，亦不無微功；復於卅四年七月十五日，向調查統計局上海辦事處自首，請依法減免其刑，並舉證人薛大可暨呈案前孔院長祥熙暨陳羣任援道之信件爲證。（以上各款係綜合被告方面口頭及書狀陳述之要點）關於第一點，按敵寇在淪陷區設立傀儡政府，原爲達其

以華制華以戰養戰

之目的，被告仰承敵寇意旨，組織僞維新政府，下設兩院八部，統轄三省二市，總攬大權，發號施令，竊據華中，形成割據，此與由商民組織之維持會，迥不相侔，乃竟自比於維持會，顯屬不倫，至其招募匪軍，公賣鴉片，濫發僞幣，暴斂橫征，無一非禍國殃民，助長敵燄；乃猶自謂拯救人民，保存元氣，尤屬顛倒是非。再就其歷次發表之宣言觀之，一則曰：「焦土政策，等於自殺，容納共產，儼同召寇，是中國有史以來惟一之惡政府；」（見僞維新政府宣言）再則曰：「國民黨之政權，何止三分去二，消滅已在目前；」（武漢陷落發表談話）三則曰：「專橫誤國之黨政府，已失卻人民信仰，陷於崩潰之時。」（南京淪陷周年發表談話）對於中央政府，肆加詆毀。其僞維新政府政綱，復首揭三權憲政，改用五色國旗，蔑視國憲，反叛政府，逆跡至爲昭著，所謂並無反抗本國之意，顯屬飾言。關於第二點，按維新政府原爲敵人所卵翼之傀儡組織，其爲敵人訂立協定，無非滑稽醜劇，內容如何，本無足辯，況核閱被告曾以僞行政院長名義，與敵軍中支那派遣軍司令官山田乙三訂立關於華中通信之軍事上協定，其第一條載，軍司令官或縱隊司令長官，基於軍事上之必要，施行通信檢閱，且統制通信等語；（見僞交通部雜項類政字第四號卷）關於與敵方合辦鐵道，則訂稱在華中區域者，由維新政府與日方簽訂協定，創立華中鐵道公司，委託代管經營，如京滬滬杭蘇嘉等綫，皆屬之等語；（見僞交通部關於調整合辦鐵道公司之籌劃）關於航政，則有日本領導組織之中華輪船公司及上海內河輪船公司，先後經維新政府核准設立；（見僞交通部第一五七九號卷）此類協定內容，在軍事上政治上經濟上，均於敵方絕對有利，乃被告設妄稱由敵人手中爭回權利，尤屬粉飾。關於第三點，查維新政府期內，在其所轄上海西區極司非而路七十六號，已有僞特工機關之設立，公然

殺人越貨橫行無忌

至米糧統制機構，彼時雖未設立，但敵軍在華中一帶，征收軍米，亦在僞政府爲之協助。以上兩事，所謂堅拒不令施行，均難置信。至所稱向敵方索回南京諸古物，縱令非無其事，然同在敵人勢力控制之下，即使索回，亦不啻取之內府，而藏之外府，有何保存之可言。關於第四點，查汪逆兆銘背黨叛國，摧毀主和艷電，中樞立予嚴斥，褫汪職位，除汪黨籍，舉國輿論，一致聲擊，當時報章均有刊載，（見二十八年一月一日新聞報）被告詎能諉爲不知所誤信，再就僞維新政府聲明所述：「汪精衛先生脫身渝府，一再發表和平救國之宣言，且願與海內賢達，商榷國是，吾人所翹首企足而未遂達此期望者，得汪先生挺身任之，中日永久之和平，不難實現」，及僞臨時維新聯合委員會聲明所稱：「根據本會成立之使命，願以全力協助汪精衛先生成立中央政府」等語觀之，則被告對於汪逆之主和，豈特未予反對，抑且積極擁護，其爲沆瀣一氣，已屬顯然。次查被告歷任僞南京政府監察立法兩院院長，兼任僞中政會委員，會與溫逆宗堯等，於廿九年十一月八日，在僞中政會第二十八次會議，公推汪逆兆銘爲僞國民政府主席，經決議通過，有僞政府公報可稽，乃自謂不參加會議，亦不發言。

徵諸事實適得其反

關於第五點，按被告所稱：於廿九年心嚮中央，報告機密，雖據證人薛大可到庭陳述，並提出前行政院孔院長之函件爲證，但核閱該函，係稱據報告（指薛大可報告）曾與僞方首要梁君等洽等語，是祇能證明被告曾與中央派員有所商洽，而不能證明其有何可實工作，且難認爲協助抗戰。而由湯嚴兩處所述嚴人驥及吳千里經辦託梁衆異（即被告）設法營救，得以先期出獄等語，即令實有其事，亦不過個人友人之請，代一二私人緩頰，尚不足謂於有利人民之行爲。至所稱在勝利後，維持京滬治安，不無微功一節，查其時先遣軍在京滬一帶工作，該被告縱令從旁有所襄助，亦不過窮途末路，圖蓋前愆，尚無功績之可言，又被告並未於犯罪發覺前自動投案，而受審判，核與刑法及懲治漢奸條例中之規定不符，即使會於卅四年七月十五日向軍統局以書面陳明經過事實，亦祇是自白，而不能認爲自首，不能因此妄邀減免。綜觀上述各點，辯解純係飾詞，

圖卸罪責均無足採

按我國自敵寇發動八一三事變後，即以長期抗戰爲國策，舉國上下悉力以赴，乃被告於京滬淪陷之際，即挺身而出，通敵謀叛，竊據南京，僭稱政府，變更國旗，擅發協定，淆惑國際視聽，動搖民衆心理，實屬甘冒天下之不韙。迨汪逆兆銘背叛中樞，發表艷電，被告復勾結王逆克敏，響應和運，狼狽爲奸，另組僞府，仍竊據要職，始終不去，祗圖一己之勢位，舉凡國家主權民族命脈悉置之不顧，且其率先叛國作汪逆偕僞之前驅，倡亂華中，與聞叛盜奸相策應，神奸巨蠹，罕有比倫。自非處以極刑，不足以昭炯戒，而彰國法。全部財產，除酌留家屬必需生活費外，併予沒收。據上論結，應依特種刑事案件訴訟條例第一條，刑事訴訟法第二百九十一條前段，懲治漢奸條例第一條，第二條第一項第一款，第八條第一項，第九條，刑法第二條第一項前段，第二十八條，第五十七條，第三十七條第一項，判決如主文。本案經本院檢察官戴榮鐸蒞庭執行職務。中華民國三十五年六月二十一日，上海高等法院刑事庭審判長推事劉毓桂，推事曹駿，推事邱煥瀛。

南洋花園飯店增闢花園夜座開幕啓事

本飯店爲適應夏令正當娛樂之需要籌備花園夜座鳩工之設計裝璜業已佈置就緒定於本月二十三日（星期日）開幕並於是日下午四時薄具杯茗招待各界名流及各報記者務希

光臨指教是幸

本花園夜座恭請滬上著名樂師蘭卡耐夏威夷（Lei Kane Alohawaiians）樂隊及世界聞名鋼琴獨奏手魏拉（Pomping Vila）助興

南洋花園飯店謹訂　地址：思南路（舊馬斯南路）卅一號　電話：七三〇一五

旖旎的風光／撩人的情調／威海衛路九二六號

麗園夜會

常在心頭 勿忘了又是相約的時候！

這兒樹木葱蘢，景緻幽雅，入夜靜約會的篤倡；來用正宗的花園西菜，盛是各種意大利花式冰淇淋，小坐澹層細語，起立婆娑漫舞，道環境會使你感覺到藏在天上，非復人間！

週末三大節目　總會樂隊柔甜伴奏　（特聘）金嗓子柯拉　華美　吳鶯音　史太勤　金妮

照相

特價一星期

拍四寸藝術照 送十二寸 五彩着色 精美絕倫

●文件照報名照特快當天可取●

二寸三張 十寸三張 七百元

三寸一張 十寸一張 一千元

●美術照精製照一律特價●

英雄照相館　靜安寺路五一一二號 西摩路口

改良國藥 佛慈 當歸素 丸劑

專治月經不調 久不生育等症

佛慈大藥廠製造　註冊商標

西藥部　●DDT特價出售　美國DDT液　拜耳多種維他命　拜耳健身素　拜耳克利雜針　拜耳度冷丁　羅氏阿斯匹靈　羅氏少佛西針　科發佛那蜜

西藏路三十九號

爲兒童幸福！敬告家庭主婦！

夏令已屆，疫虎四佈，兒童飲食，切須注意！本公司特配備滋養衛生食品全箱，內有『克寧奶粉』『白糖』『菓汁』『鷄液』『牛肉』『糖果』『咖啡』『可可粉』『餅乾』等二十幾種，純爲滋養食料，價廉物美，凡我家庭主婦，盍一試，配備無多，欲購從速，幸勿錯過機會爲盼！（同時歡迎各商號批發）爲兒童幸福計，敬請惠顧

南僑有限股份公司謹啓　上海金陵東路四一號二樓　電話八四七三九，八六八九〇

·戰後初次到滬·

飛鷹老牌煉乳

歡迎批發·欲購從速

★經銷處★　金陵東路六十一號　成茂食品公司

各種美國罐頭食品　糖果　洋酒　桔子　檸檬　零躉批發

電話八一五九〇六號

四川北路一二九七號

樂華食品公司

二樓　飲冰室　冷飲★西點★咖啡

今天開幕　設備豪華供應清潔　是消夏唯一勝地

慶祝二樓飲冰室開幕　鋪面同時舉行大廉價

海爾斯咖啡聽 2500　全部貨品★參加競賣

良心牌棒冰出品招請經銷

本公司出品良心牌棒冰純用沸水及潔白砂糖高等原料製造選料精良質特大清涼適口有益衛生業已大量出品以供各界人士消夏之用茲以發行伊始訂有經銷優待辦法願任經銷者請即日與本公司營業部接洽爲荷

良心食品公司啓　武定路六三三弄七九號　電話二三七五〇轉七號

註冊商標 T.T. RUBBER FACTORY Warrior SHANGHAI

回力牌

大套鞋 雨套 萬里鞋 回力特製球

人力車 自由車 三輪車 胎

正泰信記橡膠廠出品

三友實業社

最近傑出　拉不破新羅紗帳料　堅牢耐用　一頂可抵三頂用

各種蚊帳 全部九折 大減價

草帽 童帽 蘿紗手帕 化粧品類 男女皮鞋 皮包皮夾

同時舉行特價

三友實業社　上海南京路電話九七〇八八

生昌協記翻砂廠 破誣資敵 敬告各界

[illegible]

教育與體育

蔣主席諭令教部 准臨大畢業學生要求 參加正式大學畢業考
教部刻正奉諭妥擬辦法中

〔本報南京專訊〕蔣主席爲臨時大學畢業學生，要求參加正式大學畢業考試，以便深造，已有手諭令教育部擬具妥善辦法處理。教部刻正在妥擬辦法之中。聞臨大學生僉以畢業證書，雖說有所證明其資格，總難免社會歧視心理，而將來出路與深造留學，恐受相當●●，故有所要求。并聞行政方面，予以救濟辦法，即臨大本年畢業生，可在正式大學畢業生考試前三個月，就所習相同科目報名，參加考試，如成績及格，即可照發與考之正式大學文憑，以便深造。今年各大學尚未完全復原，臨大畢業成績尚未判定，此事須俟明年實行云。（思）

各區留學考試 主持人選已定

〔本報南京專訊〕教育部卅五年公自費留學考試，均定本月底截止報名。日來報名者更見踴躍，其中報考自費者較報考公費者爲多。此次試題，均由教部留學生考選委員會，分函聘請國內著名大學校長及教授代擬，計有竺可楨等百餘人。頃教部收到之試題，已在百分之九十五以上，一俟蒐齊，該部即派員分赴各地。茲聞教部已聘定各區主持人選如下：重慶區爲重大校長張洪沅，北平區爲教育特派員沈兼士，上海區爲市教育局長顧毓琇，西安區爲西北大學校長劉季洪，武漢區爲武漢大學校長周鯁生，廣州區爲中山大學校長王星拱，昆明區爲雲南大學校長熊慶來，成都區爲四川大學校長黃季陸。（林）

黃如今兼師院期間 鍾靈秀暫兼代司長

〔本報南京訊〕教部社會教育司長黃如今，已於十九日飛平，兼攝國立北平師範學院院長之職，數星期後，黃仍將回京一行，處理教部社會司司長職務，現由第一科科長鍾靈秀兼代。

浙大教授 一律復教
接受竺可楨勸告

〔本報杭州訊〕國立浙江大學全體教授，因請求提高待遇，停教已達十日，聞●行政院已將杭州區待遇補充調整，該校長竺可楨，于日前召集全體教授談話，勸令復課，籌維學業，同時赴京請願代表，亦已返杭，向教授會報告後，十九日起已一律復教。（良）

大學教授小學教師 先後組織聯會

〔本報杭州訊〕杭州市中等以上學校聯合會，業經組織成立，日前在浙大校本部，開第二次大會，確定該會以在三民主義下，維護社會正氣，發揚青年德智體育，及聯絡學生感情爲宗旨。頃又悉：杭州市各小學教師，亦爲融洽感情，研究學術，砥礪品行，互謀福利起見，現由唐文明等發起，組織「杭州市小學教師聯誼會」，開籌備處暫設飲馬井巷中心國民學校內，即日起，開始會員登記，一俟辦理登記有相當程度後，即舉行成立大會云。（豪）

武漢文化會堂 加强文化活動
議決今後盈餘分配於文運會

〔本報漢口訊〕武漢文化會堂監理會，日前假中央文化運會特派員辦公處，召開第五次會議，到方覺慧、袁雍、萬啓熙等十餘人，張鐵君主席，當決議：今後盈餘，平均分配於省市兩文運會，加强武漢之文化活運。

皖中小學課本 訂購價達三億

〔大華社合肥訊〕皖教廳已與上海國定本教材供給委員會商洽，在蚌埠、蕪湖、安慶等地，設立分銷處，由各校自行訂購。又訊：該廳訂購中小學國定本，價在三億元以上。

永嘉發動尊師運動 勸募方式跡近恫嚇

〔大華社永嘉訊〕浙省永嘉縣，自經小教協進會發動尊師運動後，已得鄉個教育界之響應，外界亦以小教人員生活清苦，寄以無限同情。惟各校收取尊師獻金，因方式未臻一致，學生家屬難免有嘖有煩言之感。且有少數小學，對於富有之家屬，僅照規定數額獻金，嫌少而拒絕，甚有若干誠學生，如不繳納尊師獻金，將

漢市下學期 決鼓勵私校

〔本報漢口訊〕市教育局周局長，頃告記者：下學期當決整理各市立小學，添設圖書儀器等設備，加强師資檢定工作，各區按原來計劃，設國民學校數所，決予普遍設立，並鼓勵私立學校。至各小學校舍問題，則需要社會熱心教育人士協助，否則下學期之校舍，將仍感缺乏；對教學之損失非常重大。至於教職員薪津調整事，則按照一般公務員待遇辦理，並無單獨另行調整之規定。

教部派郝更生等 分赴東北各地視察

〔本報南京訊〕教育部爲明瞭各地學校實際情形，特派督學郝更生，徐瑞祥，彭百川分派東北，台灣，湘，贛四地視察。秋後各校復員完成後，教部再繼續派員，分赴各校巡視。（林）

市民校主任教員 昨討論工作
七月七日舉行演講決賽 八月一日起舉辦夏令營

〔本市訊〕昨日上午九時，市立民衆學校主任教員四十七人，在膠州路實驗民衆學校，舉行第八次工作討論會，要案如下：㈠自八月一日起，至八月十五日，舉辦夏令營，地點爲實驗民校，詳細辦法，推舉人員，着手籌備。㈡定本月卅日下午二時，舉行上海市立民校學生演講比賽複賽，及習字比賽決賽，七月七日下午二時舉行學生演講決賽。㈢夏令衛生設備，請教育局發給經費，並請衛生局派員至各民校注射防疫針。

小學教師 短期訓練
受訓期定四十日

〔本報訊〕本屆小學教師檢定，已於二十日截止，登記者計有九千餘人。凡登記有試驗檢定者，將舉行考試，並於七月十五日起，至八月二十五日止，開辦國民學校教員短期訓練班，受訓期滿，成績及格者，作爲試驗檢定合格教師論。又於八月份起，舉辦小學教師講習會，受訓四星期，考試及格者，得暫充本年代用教員，此均爲補救未經登記及檢定不及格教師。（大）

尊師西畫義展
形形色色顯現出時代精神 機會難再尊師的最後一幕

尊師國畫義賣之後，接着又有西畫義展，昨天起在新生活俱樂部開幕了。記者是愛好藝術，同時又很同情於尊師運動的人，在不十分炎熱的上午，驅車至威海衛路俱樂部去參觀。在相當寬敞的二樓「節約廳」上，掛得又整齊，又參差的一百多幅畫，繽紛地現在眼前，偶如山陰道上，應接不暇！開頭就看見一幅四十吋大小的油畫，金啓靜的「江干送別」，富於詩意的畫題，頗夠耐人尋味。遠處有青山綠水，有半凋零的梅花數樹，在風中搖曳，頗近國畫的作風，可是半途的小汽船，正在升火疾行，這又充分的表示了時代精神，和國畫裏常見的風帆片片不同了。下面貼着深紅的條子，知道這五十萬元的大作，已經被「朱先生」定去了。

其次，記者視線向左右各方面移去，蕭淑芳的水彩「睡兒」，奔放的筆觸，配合着粗淡簡單的色彩，驟然看來，和油畫一樣地渾厚。鄭定裕的油畫風景，深深的密林外，襯着一泓秋水，顯示着新古典主義的作風忠實，和他另一幅靜物，同樣是他的力作。王通的水彩「黃浦江」「百老匯大樓」兩幀，色調和輪廓，都很準確，前者是江潮洶湧，土黃色的江水，正在前進；後者是高聳的大廈，聳立在鐵橋後面，十分刻板的建築物，運用了水和彩來表現描寫，能到如此生動活潑，是不容易的。

十年以前的洋畫老作家，大都轉變了，向國畫方面去努力，這地，很少他們的作品，只剩顏文樑一個了。顏先生純粹是古典主義作家，他的傑作「廚房」和「陸稿薦」，大家還記憶得起來吧！這次他有三幀，都是描寫江南蘇錫一帶的風景，有雪景，有月色，有落火，雖然巧小精緻，却發了很大功力，定價又非常便宜，在顏先生也許是爲了尊師起見，求其普遍的意思。張充仁是新進作家之中，第一流畫家。就他的出品講，可說是件件精品，尤其是風景之中，「顧家花園」一幀，色彩非常調和，筆觸是沉着而有力，靜物中「花」「野味」等，佈景是深暗的，畫面上顯得格外強烈有力，確是傑構，丁光燮似乎和顏文樑同一作風，精細而溫和，好幾幅春天，好樣和風，五十吋大幅油畫，介紹江南水鄉的酣密溫柔，配着十分精美鏡框的，使人神往！使人玩味！標價二十餘萬元，未免太便宜了。劉消旭，陳致通，李詠森，李宗津等，都有極精的力作陳列。周碧初的風景小幅，蔚藍色的空，淫蕩着幾片薄薄的秋雲，黃和嫩綠色的地面，充分表現初秋景色的美好可愛！劉獅只有兩幀素描人體，輕鬆流利，毫不吃力，聽說他在個展之後，剛巧生病，所以沒有力作出現，也是一個美中不足。女作家韓安瑛，出品中很多獨特的長處，可惜記者記不清楚，不能一一介紹了。

最後，記者以爲這次尊師西畫展，是此次尊師運動會的最後一幕，是空前，也是絕後，再不致有第二次尊師運動會了，希望愛好藝術而同情教師生活困苦的社會人士，多多提倡，多多協助，使這西畫展有更良好的收獲！更圓滿的結果！（南池，三十五，六，二十一，於上海）

請發給麵粉一包 校工照教師待遇

〔本報訊〕上海市教育局爲全市公私立各級學校向上海救濟分署請求發給救濟品，該署核准發給每位教師麵粉一包，學生發麵粉二磅，現已陸續分發中。各校校工，近由教局請上海救濟分署，依照教師待遇，每人發給麵粉一包。不久或可核定云。（聞）

今日發放尊師獻金 一部份私校教職員

〔本市訊〕本市第一二三行政區內，八十餘校私立小學校職員之尊師獻金，可於今日（廿二）發放，其發放手續，先向教育局國民教育處領取津貼明細表，加蓋各該校校鈐，及校長私章，至教育局出納科驗印後，即向尊師委員會領款。至於其他中小學，亦可在下星期一起，陸續發放。

簡報

▲本市南市三牌樓市立蓬正小學，定廿三日舉行懇親會，上午九時起展覽成績，家長懇談，下午二時起，表演遊藝，開映電影。

▲本市震旦女子文理學院教育系同學，主辦「震旦新聞初級中學」，定暑期內，開始招收男女新生及插班生。凡有志向學者，請向蒲石路一八一號該校報名。（六月廿四日至七月十日止，每日上午八時——十一時）

▲本市東吳大學法學院，編行之「東吳法聲」，復刊第三期，業於前日出版，每冊定價五百元，除由西藏路慕爾堂內該校自行發售外，並特約商務印書館，會文堂書局等代售。

國民健康運動週 明日在中青開幕
戶內運動會明開始報名

上海青年會提倡體育健康，每年夏季，向有健康運動之舉，本年爲抗戰勝利後之第一年，該會擴大運動，特定本月二十三日起至三十日止，在八仙橋會所舉行國民健康運動週，歷時八日，並分日排定健康歌唱，演講，廣播，戶內運動，體育表演，檢驗身體等程序，二十三日開幕，已聘定市衛生局張維局長到會演講「國民健康運動的意義」，二十四日余新恩演講「健康保險」，二十六日王簣英演講「傳染病與健康」，二十八日沈有乾演講「心理與健康」，會所內將日有衛生橫娛，營養物品圖表各種展覽，贈送國民健康運動手冊，市衛生局防疫注射，及DDT滅蟲隊，出發各處服務，同時並邀請本市各教會及學校，舉行國民健康演講等節目，按目前初夏炎熱，該會此次運動，不但促進市民健康，而於防疫亦大有裨助。

戶內運動會自開始報名以來，參加者甚踴躍，比賽明日開始，廿五廿七繼續舉行三天，優勝者，皆有精美獎品，此項獎品，全部由國興運動器具用品公司捐贈。該會昨晚在九樓招待本市新聞界，到有各報記者二十餘人，席間由副總幹事楊儀倚及體育部蔡兆安等，對國民體育暨夏令衛生之重要及發起推行健康週戶內運動會等經過，詳細報告。

戶內運動會秩序

六月廿三日（星期日）下午二時半起：㈠百米賽跑，㈡乒乓賽跑，㈢急行跳高，㈣推鉛球。廿五日（星期二）下午五時半起：㈣立定跳遠，㈤引體向上，㈥騰越。廿七日（星期四）下午五時半起：㈦擲靶，㈧跳索。

健康運動週日程

（廿三日）（星期日）戶內運動大會，下午二，三〇，健身房歌唱：國民健康運動歌，五，〇〇演講：國民健康運動的意義——張維先生，五，一五，電影：衛生與世界運動會，六，〇〇均在大禮堂。

（廿四日）（星期一）歌唱國民健康運動歌，五，〇〇演講廣播：健康保險——余新恩醫師，五，一五，電影：衛生與世界運動會，六，〇〇，均在大禮堂。

（廿五日）（星期二）歌唱國民健康運動歌，五，〇〇演講廣播：傳染病與健康——王簣英醫師，五，一五，電影：各地風景與時事——英國大使館，六，〇〇均在大禮堂。

（廿七日）（星期四）戶內運動大會，五，三〇，健身房。

（廿八日）（星期五）歌唱：國民健康運動歌，五，〇〇，演講廣播：心理與健康——沈有乾先生，五，一五，電影：體育及教育，六，〇〇，均在大禮堂。

（廿九日）（星期六）體驗身體檢驗體格開始報名，二至六時，問訊處。

（三十日）（星期日）西洋拳擊與摔角比賽（發售門票）七，三〇，健身房，體驗身體檢驗體格（自本日起繼續七天），本會三樓。

世界拳王喬路易對倍萊康比賽之前在派登來克斯作苦練（本報特約紐約時報攝寄）

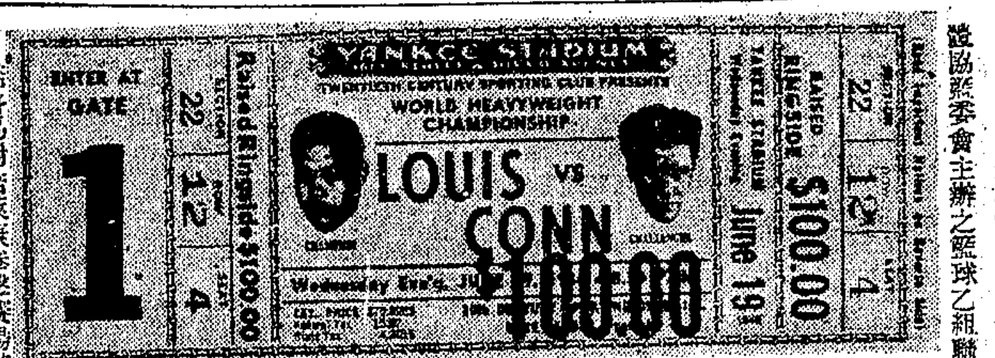

喬路易對倍萊康拳擊賽揭幕運動場之門券（本報特約紐約時報攝寄）

喬路易倍萊康比賽 「實爲一種騙局」
美民主黨議員奧托爾表不滿 電紐約拳擊命主張進行調查

〔聯合社華盛頓廿日電〕民主黨衆議員奧托爾今日致電紐約拳擊委員會主席埃爾，謂重量拳擊家喬路易與倍萊康昨夜之錦標賽，實爲一種騙局，該兩人名下之收入，應予扣留，以待公正調查。昨夜之騙局倘再出現，則美國之拳擊命譽將地，多年不能恢復云。同時紐約方面主辦者耶各勃談稱：此賽結果喬路易淨得六〇五，〇〇〇元，倍萊康拆得三〇二，八〇〇元。

明日舉行複賽 鶩乙總冠軍賽

籃協新委會主辦之鶩球乙組聯賽，分部賽秩序終了後，刻已進入爭奪總冠軍階段，昨日爲總冠軍賽之初賽，除油隊輪空外，計有三場，油隊乙對海南，郵務對新生黑，華僑對印第安，下午六時起，在市體育館依次比賽，結果首場油隊乙大勝海南，大局郵務以廿九對廿八，一分之差，勝新生黑，競爭劇烈，頗多精彩。末幕華僑淘汰印第安，明日續複賽，共有兩場，仍自下午六時起，在市體育館球場舉行。茲將昨日比賽結果及明日總冠軍複賽秩序誌後：

▲昨日結果
油隊乙勝海南 三〇—一〇
郵務勝新生黑 廿九—廿八
華僑勝印第安 廿五—廿一

▲複賽秩序
培蘊—油隊乙 下午六時
郵務—華僑 六時三刻

東亞校友籌備會 明開全體校友會

東亞體育專科學校畢業同學，爲謀聯絡感情，促進交誼起見，籌組校友會，週前二度召開籌備會議，進行順利，茲定明日（星期日）上午九時假座市體育館，舉行全體校友大會，希東亞校友，屆時出席共襄盛舉。

女子排球勁旅 務本隊東山再起

本市女子排球勁旅務本女中排球隊，歷史悠久，戰前叱咤風雲，煊赫一時，該隊名將李坡，錢書儀，張碧如等，均曾入選遠東運動會吾國女子排球代表，嗣以戰事關係，停頓至今。茲悉婦女界領袖錢劍秋女士，鑒於女子體育之重要，發起恢復該隊，並於日前假新生活俱樂部，召集務本舊侶及後起新將，商討進行方針，即席決定全隊名單：（領隊）錢劍秋，邵汝幹，（指導）劉荷生，沈昆南，（顧問）王徵君，張葆奎，（隊長）張碧如，（隊員）李坡，薛志潔，潘傑英，王金鳳，陸美云，錢書儀，張鳳英，張其儀，黃慈明，鄭少桃，柯佩立，陸桑雲，程洪生，沈佩文，張薇玉，王珊，王務禮等，並規定每星期二五假新本女中練習。

中美大飯店（成都路四二〇號）
今日開業
音樂 T.D.DYER 美國黑人領導：演奏美國最新流行名曲
表演 蘇珊小姐領導：五人聯合舞蹈表演 場面偉大滬上僅見
Miss Suzanne & Her 4 Dancing Flowers:-
1. The Ruwba
2. The Happy Wexicaus
喬治阿司脫三人舞蹈 George Astor Jrio:-
1. St. Louis Blues
2. Oriental Fautasy
下午二時至四時招待來賓 七時起開始營業
西菜 前意大利使館廚司王彭年君親自主持
茲訂於本月廿二日爲本公司經營「中美大飯店」開業敬備茗點恭請光臨指教 統一食品股份有限公司 謹訂 敬辭花籃 移充善舉
地址：成都路威海衛路口 電話：三三四五七

頂好食府 冷飲·茶點·西菜 生啤酒·冰淇淋
地址 中正南一路二四三號（霞飛路聖母院路口） 電話 七三二一九
牛排午夜餐豐富實惠·各式冷飲應有盡有·滑稽表演人人歡迎

每日下午四時至七時舉行 芙蓉茶座 歌唱美點 應備 破格供應名貴名紅
少女美芙蓉樂隊演奏★嬌美芙蓉仙子歌唱
琴燕·燕燕·琴琴·麗華·璧人·美珍
六位美艷小姐·情商參加演出
三位華本歌星 維利·吳詠·雲萍 長駐本館歌唱
爵士咖啡館特殊貢獻
西藏路二四二號·電話九〇〇七〇

專治遺精唯一 特效聖藥 普勒生
遺精可畏：多少青年犧牲於此！
全國藥房均有出售 愛衛康藥行總經理 天津路四〇五號電話九六三二二四 招請經銷 各地函洽歡迎

現貨 女式美國玻璃雨衣
式樣新穎 色澤鮮艷 到貨無多 欲購從速 零售批發 無限歡迎
（色分：白·綠·藍·粉紅四種）
歐亞貿易公司 博物院路一二八號 電話一七三三三

贈送 新座右銘 外埠函索免費寄贈（不必附寄郵資）

贈 早洩自療法

補拍結婚照 禮服捧花免費 收一萬元
靜安寺路戈登路對面 重花新邨 成龍照相館 出租禮服每套一萬元

平時用兒寶 體質強壯 病時用兒寶 馬上就好
寧民藥社發行 兒寶 藥房煙紙店出售

新華公司 南京路中市
草帽·蓪帽 各式尺寸·應有盡有
圓頂珠羅紗蚊帳 實足尺碼·特價發售
童裝·皮鞋 式樣新穎·憑聽選擇
香港衫·襯衫 玻璃雨衣·玻璃絲襪

全球著名 紅牌老聽 海爾斯咖啡
色香味一等 各大公司商店均有經售
中國獨家經理 可大公司
上海外灘匯豐銀行大樓一樓 電話一三三九七

廬山冷飲樂府 明日開幕 恭請各界光臨指教 各色冷飲 應有盡有
中正東路一〇三六號電話九七九七五號（龍門大戲院斜對面）

開灤礦務局 火磚火泥現貨出售 本局并承製特型火磚建築磚
福州路三十號 電話一一〇七〇

美國名煙 吉而喜 CHELSEA 烟味和潤芬芳 適合國人口味
總經銷處 益隆公司 北京路二百弄口

川貝桔梗遠志製劑 安嗽露 立癒咳嗽 民生藥廠出品 公司業務均有

吃素朋友 口福不淺 美國調味原粉 社經味珍 初次運到 歡迎嘗試 潔白淨素 鮮美絕倫
總經銷：宏大罐頭食品行 上海民國路五十五號

印刷服務 自此次抗戰後人事變化頗鉅本所有鑒於此特設印刷事業服務部 各界如有詢問不勝歡迎
浙江路三五六號 華豐印刷鑄字所 電話九〇三五八

如意牌面盆 豐華搪瓷公司出品 總經銷 合成百貨商店
總店 上海河南路五八五號至六四號 電話八二〇三六…七一
分店 蘇州道前街八號 杭州水師前直街五十一號

首創綠色刊物：新世紀 第一期 今天出版 每逢週六發行 硬派作風 軟性手法
民主王國的故事 記者日記 藝人自白 秋歌 警管區制座談會
發行人 侍桁 主編人 以秦

犧牲品

性病專科 姚昌爾

申報 分類廣告 每行收九百元 電話接稿 九三二四八

專治遺精早洩 腎虧腦弱 中國腎腦病院

特效藥 朱少雲瘰癧丸

商業新聞

眞理畢竟戰勝投機 公債黑市瀕於絕境 統丙昨跌一千五百元

三十年以前所發各種公債，定於七月一日起普遍兌付本息，又見昨日中央社南京電訊，黑市投機份子，至是始感覺最後命運已定，昨黃閘市，即爭先斬售，丙種狂跌至一千元大關，低價見九百元光景，達總值三分之二，旋因空方獲利補進，投機家臨時搶帽子交易亦甚多，又回升至一四五〇元左右，較封關前已跌去一千五，甲乙跌一千元，丁降九百元，戊種跌一千一百元，午後僅股字號風潮險惡，倒閉之禍復盛。

金價漲八萬

烚赤昨時局刺激人心，晨開即站定一九〇萬外，開後逐步上升，美鈔再來助買，十時後在一九六萬左右盤旋，中央配給二六二條，價一九五萬至一九六萬間掙扎，終以餘袋充斥，近午再步好至一九八萬光景，午刻先迫近二〇〇萬大關，但午後被壓迫而告回降，最後仍站一九九萬以上，結果較封關前漲起九萬，飾金掛二十一萬，紋銀平，暗息微升，在一角半左右。

元，用戶絲鮮有交易，賤價各楼俱高五萬至十萬元左右，干經另担，成交價一百六十三萬元，綢貨昨稍抬頭，美亞被面上午一百五十萬元，下午五十三萬元，大誠格子縀綢上午做五千三百三十元，下午做四百四十元，比週三大一百元強。

黃金來滬 共三百餘箱

全國黃金買賣，目前均集中滬市，故滬上金業交易日益頻繁，聞中央銀行近向美船運到滬黃金一百二十箱，計三十九萬九千九百兩，業於昨日撥進倉庫。又從天津運來一九六箱，於星期日（十六日）撥進倉庫。

美鈔復俏 港幣有人扒吸

外幣美鈔晨開二六二〇元光景，求過於供，投機家方面傳說更進一步，買氣步股，盤旋而上，近午升至二七一〇元以上，午後一度微退至二七〇〇元以下，但最後仍易益上，結果較前收漲一百元強，港幣經匯業中人扒補，再漲起三十元，港匯有業中人補空，加之美償款成功民還，一般貿易商行紛向該埠謀發展，求過於供，漲至五一五元，印匯六一五元，美匯明平暗滯。

人造絲又大漲

昨日人造絲市開盤即較週三大十餘萬元，因中紡公司開貨中一二〇號有光獨付缺如，以致執貨者視爲珍寶，售價瘋狂上騰，天橋有光開盤做一百七十八萬元，最大做八十二萬元，後回小二萬元收盤，下午因不乏買戶，且實銷者亦須補進，價遂一哄而高，直做至九十萬元九十四萬元而止，結果比週三竟漲達三十萬元之鉅，雜牌一二〇號美女有光，上午做一百六十五萬元，下午做八十四萬元，旭暉有光，上午做一百五十七萬元，下午喊七十九萬元實出，較上週三均漲起三十餘萬元，一二〇號半光大十六七萬元，七五號半光，大二十萬元之譜，廠絲洋行仍乏納胃，綢廠商實銷昨有做開，七十六七分勻度新檢驗單，二百念萬元及念五萬。

華洋股無不狂跌 投機市場風波險惡 業內外均忐忑不安

華股昨以黑市狂瀾復起，爲抵補損失起見，頗多脫股求現者，業外游資鑒於局勢不利，裹足不前，供過於求，晨開時高價永紗五九〇元，美亞三七五〇元，新光二五〇元，勤興一九〇元，除新光因購置廠產碾二五〇元，尚受齊歎外，餘者均幾以低價結束，結果較前收計永紗跌一成弱，美亞跌二成，景福勤興跌二成弱，新光已淺駕景福以上，祗跌一成餘，冷門中小型亦被帶小一成左右，元老股雖跌尚少，業內外均十分謹慎從事，藉避意外，午後永紗美亞兩熱股，賊價再跌落一成，新多浩大，業外人希再加注意，外股亦難逃例外，各號營價市者斬多求現，藉以支撐危局，以致供過於求，怡紗自九六〇〇元開後仍告供過於求，迭退至九〇〇〇元關，始告平定，結果較封關前各股跌落一成至一成半不等。

早紅烏葉獻新

潮州所產荔枝，初期業已登場，昨北市號家已有少數由機帆船運到，起先運到，早紅枝及烏葉枝共十數擔，故開價相當高昂，計烏葉枝抬至二十八萬五千元，早紅枝亦達二十八萬元，惟數少不能視爲正市，否則以此爲準繩，必有斷本之虞。

中砂白再度上展 台灣公司堅持原價

昨糖市依然堅緊，台灣公司雖有續售，爲數甚微，且堅持九萬八千元原價，成交二千一百包，杯水車薪，無濟於事，說者謂如此平價，將愈平愈高矣。公會劃盤以上述原因，繼趨上展，中砂白上午雙袋十萬〇六千元至八千元，單袋十萬〇八千元至十一萬一千元三千元，下午單袋十一萬至十一萬一萬四千元，雙袋十萬〇八千元，後仍爲十一萬，單袋十一萬一千元至十一萬三千元，收盤十萬〇八千元至十一萬五六千元，興化白十二萬元至十二萬五六千元，興化赤九萬八千元至十萬〇二千元，成交三百餘包，升三五千元，漳刁青數十包，九萬二千元，升萬元，其勢在短期內絕少小面。

華南幫吸胃轉濃 雙馬又見新高峯

昨日紗市續見高翔，華南幫對於貨仍見巨量，加之又見一致追進，雙馬又見一四八萬之新高峯，較十九日漲起七萬，其餘中小型紗亦跟踪而上，約升一二萬，卅二支日光藍鳳單紗亦爲粵幫所需要，最後成交一七五萬，與四十二支雙股同漲十萬，午時紡建照例開紗，價與上期相仿，惟卅二支副牌藍鳳單紗成交十萬，另有粗細紗十種，用投標方式出售。

昨日紐約美棉電訊，近疲遠堅，上下五至十九磅音，計近期美金二九，二八，遠期二九，五七，二九，八八，本埠米特林現貨二九，八八，本埠現棉交易平和，南通大生紗廠無錫慶豐紗廠略有採辦，此外各廠未聞採辦。

美燒碱已到貨

▲派貨說未能證實

本市燒碱，前曾一度猛漲，近聞美貨老頭，仙女，美女等牌99.5%燒碱一批，自香港轉口來滬脫售，價格因之軋低，行商多乘高價脫售，茲悉上項燒碱，已由漢陽輪裝滬，起貨已達五日，起出燒碱，昨日止，聞已有一千六百餘桶，並聞Eastgate號等，亦裝有工業原料，是否尚有燒碱在內，因未曾起卸不得而知，又據業中人稱此次裝來原料當中，尚有餅氣粉，泡花碱，皮革，小蘇打等。據某原料行云，日昨曾有來自國外之客商，有大批燒碱求售，行商以最近燒碱，一致看跌，多不欲收購。至外傳某洋行，再度開始燒碱派貨說，尚未證實。

布市實需不暢，客方觀望不前，同時中紡公司繼續供給，行情跌二百五十元至五百元，惟午後聞黃金上升，人氣轉挺，賊價回復原盤。

茶市供求俱寂

外銷茶目前雖間有出口，業中人對於前途並不樂觀，至於各種內銷花色，貨方一味居奇，不忍輕脫，惟去化方面，蘇州一帶自運日扒取後，胃納漸足，閩津之意較減，本街店莊則滲於一時不能隨心所欲，邊亦抱觀望之勢，以故情況大有供求兩寂之槪，交易不比假前踴躍，價格亦漲跌互見。

米市平靜如恆 雜糧市況轉秀

貨向市場登記總達一五八三石，較前市減四五九石，內計白粳六三六石，薄稻二六七石，羊秈八〇石，杜秈一七六石，蕪秈一六二石，白元二二石，褫秈二四〇石，麵粉另化轉活，價格上升五六百元，黃豆亦轉挺秀，豆餅油頭略有問津，價漲二三百元，麩皮止跌轉漲，亦加二百元，小麥青島略動，市勢活翁，高貨升五六百元，中次平平，芝蔴貨稀消活，加起一二千元，生仁平站，綠豆胃呆，下降千元，苞米仍疲，蠶豆迭日猛跌之後，產消倒懸，來貨略減，市形轉入定局。

米市場交易依然清稀，正當米商已獲得法律保障，投機者畏罪匿跡，市勢平靜如恆，昨日各檔貨仍原盤未更，客

碾米業奉令停止碾精米

本市碾米工業同業公會，今日發出重要通告，略謂奉市社會局（簽赤）令，轉奉市政府訓令內開，「查各國現值糧荒，但各碾米廠仍碾精米，據專家研究，精米不獨較糙米缺乏維他命，且碾製消耗過多，實非糧食節約之道，前經本市市政會議通過，禁止碾製精米，嗣後本市各碾米廠祇准碾製下列三種糙米，㊀上等須有稻穀百分之二，紅米百分之五，碎米最少百分之十，㊁中等稻穀百分之二，紅米百分之十，碎米百分之二十，㊂三等稻穀百分之三，紅米百分之十五，碎米百分之三十，（下略）本市各碾米廠奉令後，即日起實行。

世界銀行 定期開業 六月廿五日

〔美國新聞處華盛頓廿日電〕國際建設復興銀行董事長邁耶本日宣稱，國際銀行已定六月廿五日爲開始營業正式日期，並請求卅八會員國務須於十一月廿五日左右，納付彼等認繳資金百分之十。該行並促請各會員國於十一月廿五日左右，以黃金或美元繳付彼等認繳資金百分之二，（前已繳千分之二得自此數扣除）另百分之三於十一月廿五日左右以該國通行貨幣繳付。該行更通知各會員國，該行將於九月廿五日通告各國於十一月廿五日以前以本國貨幣繳納應付本金爲百分之五。至於前各國繳付認繳本金千分之一之黃金與美元，總數約七六七，〇〇〇，〇〇〇美元，係用以支付該行行政費用，按各會員國於簽署該行協定條款之時，即繳納上款。邁耶指出，依照約定條文，該行必須選定一開始營業之正式日期，庶可通告徵收資本金額，爲實行營業之初步。協定原規定自該行實行營業之日起，六十日內，各國應以黃金或美元納付認繳金額百分之二。十一月廿五日以前各會員國認繳金額將達美金七六七，〇〇〇，〇〇〇元，內一五三，四〇〇，〇〇〇元應以黃金或美元認付。邁耶謂除十一月廿五日以前應付本金百分之十外，國際銀行將儘先考慮徵收另一次以各國貨幣繳付之本金百分之十。依協定規定，國際銀行得動用每一會員國認繳本金百分之廿，爲直接放款之用，至於其他百分之八十，僅可於該行因借款或担保手續必須清償債務時徵收之。國際銀行目前之卅八會員國應繳資產總數，爲七，六七〇，〇〇〇，〇〇〇美元。

經濟簡報

△前日爲本年度銀錢業結算之期，據悉本年度六個月來之銀行業務，較錢莊爲發達，因外匯開放後，結匯存款額激增，平均每月存款總額數達八百億元左右。

△〔天津廿日電〕津鮮貿易，已與盟軍當局協商解決，最近有一柴油船首次由津駛往朝鮮之仁川，業已啟碇，載有大批中藥，布疋，雜貨，夏季用品等。

△〔漢口廿一日電〕本市疋頭販運業，原有七十家，光復後減至四十七家，最近因不能維持而停業者又有「信昌祥」「中利」「厚餘」三家，其停業原因關係由於高利貸之剝削及營業印花等稅項之增高，營業幾有一落千丈之勢。

永安將開股東會 擬增資至十億元

永安有限公司原係依照美國法律組織登記，太平洋戰爭發生後，被迫向僞組織登記，當時原有各董事，無法執行職權，一切事宜另由在職時所選出之一批董事負責，勝利以後，原任董事恢復行使職權，茲悉該公司之戰時董事及前任秘書湯姆生（M. E. Thompson）分別發出通告，定於廿四日召開股東會，討論增加資本，修改章程，通過去年年結，改選董事，並討論其他有關事項，該公司原有資本額爲僞幣一萬萬元，茲改爲法幣一萬萬元，並增資九萬萬元，合計法幣十萬萬元。

旅英華商 回國考察商務

〔路透社倫敦廿一日電〕利物浦中國貿易公司經理許氏，即將啟程訪問上海，香港，新加坡，廣州，南京，青島，天津，北平，及遠東其他各地，許氏將考察一般之貿易狀況，並任英商及華商委託人之代表，接洽一切。

日紡錠將達三百萬 人造絲產量達三分一 美棉八十萬噸將到日

〔路透社東京廿一日電〕日本貿易省頃接獲通知，本月內將有生棉四三，〇〇〇噸，抵達神戶，此爲本年度由美輸日八九，〇〇〇包估計數中之第一批，將充作日本紡織廠製造成品之用，在該批生棉收到後，其重量百分之六〇左右，將以完成貨物方式交與美國商業公司重予出口，以「支付」棉款，其餘百分之四〇則由日本留作國內之用，據美國國務院及陸軍部發表之國際紡織團報告書略稱：目前日本紡織工業，已達其戰前棉紡產量五分之一，達戰前人造絲產量三分之一，一九四六年二月份，日本棉紡業裝有之紡錠數爲二，一五〇，〇〇〇錠，就中一，一一五，〇〇〇可供使用，據估計一九四七年一月，該項紡錠，可能增至三，二八五，〇〇〇錠，就中可供使用者，估計將達二，九九〇，〇〇〇錠云。

市價一覽

（六月廿一日）（法幣單位元）▲漲 ×跌

◎金銀貨幣（買價 賣價）：（烚赤）開 高 低 收▲ 飾金 廿一萬元 紋銀 美鈔開 高 低 收▲ 30年港票 35年港票 36年港票 37年港票 以下美元計算 英金鎊 澳金鎊 羅比票 菲列濱

◎中外匯掛價：美匯 進 一，九八〇 美匯 出 二，〇二〇

◎電匯紐約：每美元 七月期 八月期 九月期

◎中央銀行利率：重貼現（千元） 拆放日拆（千元）六角

◎商業銀行利率：拆放日拆（千元）五角 貼現息（每元）一角五分 暗息（每元）二角四分

◎錢業公會掛牌：拆息（千元）五角 暗息（每元）一角四分

◎公債證券：統甲 統乙 統丙 統丁 統戊 永紗 美亞 景福 新光 勤興 信和 中紡 大中華 中法 新亞 內衣 商務 中華 公司 怡紗 怡啤 紙業 鋼業 亞洲 英聯 業廣 會德豐

◎紗綫（單位千）：42支雙股藍鳳 又水月 又寶光 40支雙鯉 32支日光 又藍鳳 至 又雙股雙鯉 又特雙喜 又特飛虎 又紅人鐘 20支特雙馬 至 又特大發 又特和魁 又特金虎 又彩魁星 又紅魁星 又紅人鐘 又白飛艇 又紅飛艇 又金鶯 又金元寶 又金塔 又金橋 又金鷄 又天女 又地球 又日光 又水月 又雙喜 又好做 又飛馬筒紗 16支光明 又三明 又帆船 又蝴蝶 又天女 又金虎 又金元寶

◎紡建公司售價：一支日光筒紗 一支無牌散裝紗 二支日光筒紗 十支雙股日光筒紗 又無牌筒線 十支三股草包 十支四股草包 十支五股草包 20支水月大包 20支水月筒紗 23支仙桃筒紗 32支仙桃筒紗 32支藍鳳副草包 又雙股藍鳳草大包 40支藍鳳大包 42雙股水月大包 40四股無牌大包 60支無牌筒紗 60支三股藍鳳草包 又彩球燒毛 60支立馬草包 又雙股無牌草包 80支單牛頭大包 又雙股日光燒毛筒線 又無牌燒毛筒線 又三股彩球燒毛 百支雙股無牌燒毛筒線

◎棉花（司馬担）：普通米林大生進倉 特林 又 彭家坡 又 至 慶豐進倉 印LS花號進倉 米特林 又 籽花 又 以上棧交價

◎棉布（每疋）：蜜蜂麥士林 時裝麥士林 大陸深士林 美亭士林 桃花女又 雜貨又 一統圖又 海關鐘又 上海士林 交通圖又 百花又 金九如又 銀九如又 四獅 又 銀九如士林 紅九如又 一統國漂又 42支上海府綢 大明府綢 九如細布 大安細布 海關鐘細布 又 元細布 大安元細布 40金城細斜 40五羊細斜 40永鑫細斜 40紅雙字又 一定要漂布 駱駝漂布 12四君子嗶嘰 12磅龍頭細布 12磅彩球細布 12磅藍鳳細布 12磅大鵬又 12磅振中又 又ABC細布 16磅藍鳳粗布 16磅嘉禾粗布 雙馬粗布 大陸漂白布 九如元色布 白貓元布 18磅五羊粗斜 16磅魚星粗斜

◎棉織品：金爵花汗衫 雙五和汗衫 10支飛馬汗衫 42司麥脫 60又條細襪 42六六條 白府綢襯衫 DD條府綢 DDD香港衫 又花香港衫 府綢襯衫 ABC籐紗襯衫 32支文姬襪 32支紅雙襪 富貴美舞襪 保康吉普牌 女套衫 大發賽狼（條） 大統大方又 大賽衫巾 ◎巾帕（每打） 14寸熊貓巾 15寸大發巾 四萬八人毛巾 83又彩花巾 83面友印花 三三面友視巾 83麻雀毛巾 83蜜蜂毛巾 三三四蜜蜂毛巾 18寶球奇異帕 12寶球彩條帕 18寶球勝利帕 18安全線條帕

◎化粧品：三星牙膏（羅） 黑人牙膏 固齒靈牙膏 西文綠檀皂 四合一香皂 萱蔻香皂 白熊脂（打） 大號雅霜 雙妹花露水 明星花露水 蔻牌胭脂 浪漫頭油 消治龍牙膏 檀油香皂箱 又二號（箱） 裕華皂片箱 萬金藥皂 大喜牙膏（羅） 永備牙膏（羅） 先施牙膏（羅） 留蘭香又 又廠盤價 大號白雪（打） 二號白雪（打） 三號白雪（打） 白雪牙膏（羅） 生活牙膏又 金魚牙膏（羅）

◎皮球（打）：大號永字 一號 又 二號 又 三號 又 字牌皮球（磅）

◎人造絲（箱）：120天橋 120美女 120旭暉 120雙馬 150鑽石 又雙馬 75金雞半光 又雜牌

◎廠絲（担）：77中級新單 中級五担 又另担 普通五担 干經五担 又另担

◎綢類：美亞被面 大誠格子縀綢 民生秋縐綢 民生新艷綿 林記繡紗 電力紡（尺） 廠電力紡（尺） 頂衣杭紡（尺） 西杭綢（碼） 華錦綢（碼） 光明緞（碼） ◎中紡公司人絲 以上散裝貨

◎繭類（司馬担）：無錫乾繭 嘉興乾繭

◎茶葉（每担）：台灣中紅 陳頂祁門 白琳紅茶 新紹炒 陳紹炒 平水新蛾 婺源眉炒青

◎食米（每石）：白粳 薄稻 羊秈 客秈 白元 機尖 早稻

◎麵粉（每包）：砲車粉 至 兵船粉 至 菊花粉 雞球粉 長城粉 地球粉 泰山粉 豐年粉 老山粉

◎雜糧（担）：開封生仁 又統生仁 青島生仁 至 天津生仁 亳州白蔴 漢口黃豆 崇明陳麥 浦東新麥 至 浦鎮新麥 南京新麥 至 湘城新麥 徐州新白麥 崇明苞米 平湖青豆 嘉定白豆 寧波白豆 毛家市黃 至 天津黃豆 至 膠州黃豆 浦東杜黃 徐州黃豆 至 蘭封黃豆 開封黃豆 至 麩皮（担） 又 小包

◎食油：青島桶生油 至 又新桶生油 又桶豆油 至 青島簍生油 至 大有餘生油 又大有餘豆油 長德桑油 大連廳豆油 開封桶生油 大昌新豆油

◎豆餅：大昌機記六月 又 五月 肥字餅六月 又 五月 又 四月 至 有記餅五月 青島中餅 惠山餅三月 利字餅六月 大有餘記一月

◎食糖：20台灣中砂 本廠棉白 45東白蜜 35東白蜜 興化白高 興化赤高 本廠冰 台灣冰（白） 福建冰（黃） 漳刁青

◎海味：黑 椒 龍口粉 屋牌生粉 金山紫菜 中粒干貝 十番參 又 花瓶參 又染色 矮橈大禿參 又 大中禿參 中禿參 又 次小禿參 單堆翅 王吉翅 又 大沙翅 中沙翅 大（三）沙翅 小魚翅 乾鮑魚 又 汕頭魷魚 海帶次 大阪洋菜 青島洋菜 統魚皮 淨髮菜 又 淸水仙米 羅漢紫菜 小方紫菜 新木耳 陳木耳 金山尾 金勾尾 龍牙尾

◎國藥（天秤）：廈門枝 潮枝 小紅枝 建皮 百合面 白扁豆 芡實 東芍王 伏賀王 姜蟲 蟬衣 粟殼 蔞皮 蔞仁 玉竹王 益秋石 伏賀芍 方貫芍

◎香煙：20支白蘭地 又紅金 又大高樂 又中高樂 又全祿 又秋海棠 又百萬金 又三貓

◎日用品：▲肥皂 固本皂（箱） 箭刀皂 黃祥茂百塊 牛牌皂 光華皂 圓圓皂 中南皂 美華皂 ▲火柴 新美麗 新鳳凰 老虎牌 南京 玫瑰 上海 ▲洋燭 白禮氏 鷹牌 僧帽

◎紙張：36磅道林（令） 44磅道林（令） 各磅道林（磅） 至 銅版紙（令） 色打字紙（令） 白打字紙（令） 36牛皮紙（令） 各磅牛皮紙（磅） 二號紙（磅） 切報紙（令） 西白有光紙 透明紙（令）

◎木材：洋松方子（尺） 洋松片子（尺） 普通柳安（尺） 大來柳安（尺） 柚 木（尺） 楠 木（尺） 杉木大條（尺） 杉木小條（尺） 柳安三夾板塊 杭 木（兩）

◎紐約棉市（二十日）（單位美元百磅計）（開盤）（收盤）：七月 BA 十月 BA 十二月 BA 一月期 ……

止癢無垢 能維雅 髮脂

每晨僅用二克。即柔順平服。隨君梳理。

鞋兄弟

只要肯優待顧客來犧牲 何必藉揭幕剪綵作號召

兄弟皮鞋廠 今日隆重開幕

一律照碼八折

不揭幕 不剪綵

犧牲品

上等白麂皮男皮鞋	$32000.-
上等白麂皮女皮鞋	$20000.-
男式小牛皮黃皮鞋	$15000.-
男式小牛皮黑皮鞋	$15000.-
女式小牛皮黃皮鞋	$14000.-
上等小牛皮童皮鞋	$ 8000.-

地址：金陵路黃金大戲院東首

司麥脫牌青年襪

各種男女新穎彩條線襪 式樣美觀 永不退色 經久耐穿 同興實業社出品 電話：八二五〇五 [illegible]

吳陳志耕爲丈夫吳蓉生被捕呼籲啟事

各報載有三泰行吳蓉生囤米六七三二包，堆存中國銀行倉庫云云，查此項存米係三泰及協大亨米行受糧政處委託包之餘米，計共六四七〇包，內協大亨名下存三千餘包，其餘存三泰名下（均有棧單可查）均係公家之物，實非三泰之文件如左，足資證明，此外尚有米二百包，亦屬代搬之米，而客家尚未出去，已經報明在案，又六十二包則係代客戶因其未來出貨，故寄存倉庫中，曾向同業公會登記，現在一切帳冊均在警備部稽查處中，深信在賢明長官主持之下，將來必定水落石出，界不明眞相，倘若據此即以爲三泰吳蓉生係囤積之米，實屬大冤，特此啟事聲明，並向各界呼籲，主持公道，不勝感幸。[illegible]

胡鐵山 劉兆蘭 結婚啓事

茲承韓志明 艾中全二位先生介紹並徵得雙方家長同意謹於中華民國三十五年六月二十三日在上海國際飯店結婚特此敬告 諸親友

葉熙宇 炳仁 爲舍弟炳藻 陸欽寶 楚善 長女漪 結婚啓事

茲承洪復禮先生 錢灝如先生介紹謹詹於中華民國卅五年六月廿六日三時假上海南京西路康樂酒樓舉行婚禮恭請蔣銘三先生証婚敬備茶點特此奉告 親友 恕不另柬

孫叔候 諸重華 爲舍姪家良 小女月英 結婚謝啓

敬啓者本月廿日爲舍姪家良小女月英假座青年會舉行婚禮辱承長官同志友好親族賜臨並蒙惠賜隆儀既拜琳瑯之厚貺復感詞之嘉勉寵增楮輝心版永銘祗以招待簡慢易勝惶愧專肅鳴謝並伸歉忱

伍慶香 烏錫琲 訂婚啓事

茲承陳文惠 趙譜芝二先生介紹並徵得雙方家長同意謹詹於六月二十二日在麗都花園訂婚敬此奉告 諸親友

杜文華 吳瑜 訂婚啓事

茲承李錦春 馬驥羣二先生介紹並徵得雙方家長同意謹詹於三十五年六月二十一日在杭州訂婚特此敬告諸親友

特大新建新式市房及花園小洋房連地分幢出售

地點：沿東長治路（即東熙華德路）中虹橋下交通便利地段適中
幢數：市房十三幢小洋房二十六幢由名建築師張克斌先生設計監造並選用上等材料鋼窗水電衛生設備一應俱全詳細圖樣備閱
售價：請臨本公司面洽
付款：由南京路中華勸工銀行信託部代收並負保管之責
交屋：簽訂合同後三個月完工交屋
河南中路（天津路口）永利大樓四樓 一統國際貿易公司謹啟 電話：九一二二五 九一〇四二

徵求住屋

約在東至江西路吉祥街西至西藏路南至法大馬路北至南京路靜安寺路左右二底三樓或三底三樓一所或相等面積有電話須過戶有意出讓者請駕臨飛路515號或電83241每日上午10—12盛翔接洽掮客謝絕

良產出售

蕪湖沿長江火車站及招商局相近太古碼頭隔壁有空地四畝餘頗合工廠及倉庫之用如有意者請駕臨九江路四十五號四〇四室方君接洽

徵租空地 茲欲租蘇州河沿岸出光復路二十畝至三十畝空地一方如有擬出租者請開具詳情向外灘中山東一路二號一樓大地產業公司接洽

廿年老牌 再生十滴水

品質高功效好 售價頂公道 大瓶每打二千七 小瓶每打一千四 買一打送一打 由完即止 旨在濟世 電話九七四八〇 濟民藥社發行 五馬路二八七號

臺灣省貿易局上海辦事處通告

本處現由臺灣運到優良蔗糖一批擬憑批出售有意承購者請即至老滙路六五號三樓本處接洽

上海師資訓練所 第二期 招訓學員通告

教育部爲培植建國師資輔導青年就業起見成立本所現第一期滿第二期訓練辦法通告於后 一，組別及資格 甲組—高中教師或大學畢業生 乙組—初中教師或大學肄業生 丙組—小學教師或高中畢業生 現任，或曾任教師者三個月，未任教師者六個月 二，報名日期 即日起至六月廿九日止 三，報名手續（甲）繳驗學歷或服務證件（乙）最近二寸半身照片三張（丙）填具報名單 四，報名地點 上海虹口兆豐路三五〇號 五，試科目（甲）總理遺教．國文．（乙）選試一種，英文．史地．數理化 六，考試日期 七月三日 七，錄取學員在本所訓練期間膳宿由所供給訓練期滿考查成績及格由教育部發給證書

上海濟民醫院 附設高級護士職業學校

㊀報名日期：自即日起七月十二日止 ㊁考試日期：七月十五日（上午八時至下午五時）㊂章程備索 電話：四六〇四二 地址：西藏北路二四〇六號 主任 鄧傳楷

稅務專門學校招生

本校及北平漢口廣州各海關考試報名自七月一日起至六日止簡章附郵票二十元即寄 本屆招考稅務甲班一百五十名（大學畢業）乙班二百名（高中畢業）又海事三年級插班生各五十名（曾在海關或商船學校滿一二年有證件者）又特級班十名（曾在海軍或商船畢業者）分由上海 校址：迪化中路十二號

強華工業學校夜班招生

（班次）土木科機械科及預備班（補習數學英文）（報名）即日起下午五時後（考期）六月三十日有證件者免試預備班免試（開學）七月一日（校址）白克路一八六號（簡章）備索

交通部備案 南洋無線電工業學校

招生（系別）電信系無線電工程系正科及夜班（程度）初中畢業以上（考期）六月卅日（校址）南京路四七〇號二樓

冠宇職業補習學校 英文晨夜班

招男女生 晨晚共二十一班深淺俱備時間任選 西人教授會話 國文班同時招生 七月一日開學即日報名簡章備索 校址海寧路四〇一號（四川北路東首）

文生氏英文學校暑期晨夜班

八十一屆招生 上課：六月廿四日 校址：南京路慈淑大樓底

上海南洋醫院附設護士高級職業學校招生

㊀資格初中畢業生 ㊁報名即日起七月十五日截止 ㊂攜帶畢業證書及二寸半身照片二張 報名費一千元 ㊃七月十七日上午九時考試 ㊄地點金陵西路七十七號本校電話八〇五〇 ㊅備有簡章

光明晨夜補習學校招生

南京路慈淑大樓三樓三四五 設科：國文．英文．簿記．會話．算術．代數．各科分初中高級 上午七至九時．下午四至九時．六月二十四日上課

艾契遜演詞全文

軍事上繼續援華 邁向有秩序的和平世界

美代理國務卿艾契遜，十九日在衆院外委會就軍事援助中國問題，發表演詞，摘要已載昨報，茲錄全文如次，藉供各方參考。

余今日在此，將略述H．R．六七九五議案，該議案將規定對中華民國之軍事協助與顧問，目下日本既已戰敗，中國經八年苦戰之後，必須再度着手於國內之重建與復興。但戰爭之終止，尚未解決中國之一切問題，由於受敵人數年之佔領與戰事之損失，中國政府當前主要問題之一，爲恢復國內之秩序及遣送日本投降時留在中國之大批日軍，中國必須努力解決此一問題，並迅速設法履行在聯合國憲章下對於保持和平之義務。自租借法案通過以來，中國軍隊已獲得美國之供應與配備，並由美國軍事使團加以訓練。中國藉此能繼續作戰，尤因中國軍隊使用吾人之技術與供應，而對於戰爭之努力更具進步。在呈交國會之第二十二次報告中，關於租借之活動，內稱自對日勝利日至一九四六年二月，供給中國之物資，計值六萬萬美元，余以爲在此考慮對中國繼續協助之議案時，不妨約略檢討本國對協助中國抵抗日本侵略所作之努力。此爲吾人足以自豪之故事，亦足以說明如果此種合作能繼續下去，則對於世界和平，將有極大之利益。

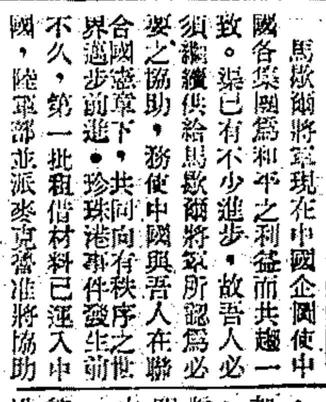

馬歇爾將軍現在中國企圖使中國各黨團爲和平之利益而共趨一致。渠已有不少進步，故吾人必須繼續供給馬歇爾將軍所認爲必要之協助，務使中國與吾人在聯合國憲章下，共同向有秩序之世界邁步前進。珍珠港事件發生前不久，第一批租借材料已運入中國，陸軍部並派麥克魯准將協助中國利用此等材料，數月後史迪威將軍代替麥克魯之職，並銜蔣委員長之聘，史迪威將軍抵華後不久，即被委任爲蔣委員長之參謀長。此時中國「駝峯」上空之飛行已開始，中國軍隊近五師，每師一萬至一萬二千人，空運至印度，該處有一訓練中心設立在拉姆加爾地方。該處之訓練包括步兵，砲兵，裝甲兵，信號隊及運輸隊。中國軍隊在緬甸之訓練，證明非常成功，因此史迪威將軍在中國發起所謂「三十九師計劃」，其後由魏德邁將軍繼續進行，彼時爲中國危急之時期。蓋當時沿海岸及華中主要工業區步步被迫後退，當時美國即派軍官赴華，並在昆明設立訓練中心，在該處開始類似在拉姆加爾所施之訓練，在戰爭初期領導著名飛虎隊之陳納德少將，重行加入美國陸軍服務，受命赴華協助訓練中國空軍，訓練昆明「Y隊」工作，亦同時進行。陳納德將軍除訓練中國空軍外，同時並繼續予華中各地作戰之中國陸軍以有效之掩護。中國訓練計劃所需之一切供應品，以及吾人所能供給前線華軍之供應品，均須由運輸機越過「駝峯」，飛過喜馬拉雅山上空「危險」之航線，其往來之頻，與效力之大，令人驚異。但軍火與其他配備終於運抵中國，而中國軍隊獲得此等接濟後，士氣大振。供給華軍之一切配備，均根據租借法案。戰爭結束後，華軍仍需額外之配備與供應，以使有效執行佔領區之收復工作。因此，杜魯門總統延長對華之租借供應，直至一九四六年三月卅一日。本年初發覺收復區之工作至三月卅一日尚不克完成，因此杜總統再度延長對華租借之期限至一九四六年六月卅日，屆時租借法案之權力即告滿期，此爲本委員會所知者，而吾人將不能繼續作供給配備之協定。中國必須在日軍仍在移動之地區維持秩序，而中國政府必須依賴配備充足之軍隊，方能履行其對自己人民及聯合國憲章下之義務。今次所加之立法，即藉此理由。國務院獲得海陸軍部之擁護，已請求立法規定對華之顧問與協助。

中國軍隊 亟應歸併統一

馬歇爾將軍認爲中國各軍事部隊亟應歸併爲一，此爲馬歇爾將軍工作之主要目標。渠現正爲謀取各項錯綜複雜問題之解決而工作，吾人亦希望獲得實際結果，數月前蔣委員長已有一部分，惟迄今共軍仍無充足之組織，訓練及配備。是以共軍領袖曾要求（馬歇爾將軍亦已同意）於整軍前領受短期之美化訓練及最低數量之配備，未來數月間，任何有關此項決定之協助，對整軍計劃均將有所貢獻。吾人之工作與極龐大之軍隊有關。中國國軍之實力約有三百師，每師人數估計在一萬至一萬二千名間，據最近估計，共軍之實力亦相當於國軍四分之一。解決極有關問題及進行整軍工作需要相當時限，諸位所考慮中之決案即將產生此項標限。按照馬歇爾將軍所建議之整軍計劃，此一龐大軍隊之人數將大大減少，整編後之軍隊，且將爲受過優良訓練之平時軍隊，其實力亦將合於吾人之理想，馬歇爾將軍之建議如獲實行，吾人如仍繼續履行馬歇爾將軍建議之前，吾人應盡之義務，中國將有一前此未有強有力之戰鬥組織。此項戰鬥組織，並將配合平時中國之需求。整軍工作獲致極大之成果：龐大之人力將因之得以從事重建收復區，善後復原以適應對付飢饉之需求，龐大之人力將轉爲發展中國工業之用，中國政府亦將因而節省維持龐大及組織不良軍隊之靡費，在整軍工作完成前，中國政府將無著有成效及秩序之行政之希望，著有成效及秩序行政爲中國阻遏通貨膨脹之風及善後工作必具之條件，

完成諾言 助建軍事機構

馬歇爾將軍所提出之大綱中最要部分，厥爲遣派軍事顧問代表團至中國，數月前蔣委員長已有此種請求，此爲大綱之心臟，現正在請求關於此項大綱之權力，聯合參謀部與國務院會商之後，已爲此種軍事顧問團擬定一般計劃，業經總統予以批准，其緊急權力，曾指示我人之問題之組織應爲暫時性質，但無另加之決規，而該團之存在年限，亦未經確定。因此，在此種情形下，極端需要之長期計劃，將無法擬定。目前軍事顧問代表團將包括美陸軍人員七百五十人及海軍人員二百五十人。馬帥認爲此一千人將可助其協同實施關於促使中國軍隊現代化之計劃，並決定中國軍隊應有供給品及配備之數量。

本人現必須鄭重聲明：對於促使馬帥執行其計劃，國務院具有極大之關切。此項提議應儘速使其成爲法案，本人深信此點極爲需要，且對美國亦極有利。此項措施，將可促使美政府完成去年十二月十五日總統所作之諾言，即協助中國建立軍事機構，務使該國力能負擔有關維持和平與秩序方面之國家及國際責任。誠如總統在該項宣言中所稱：一個無組織及分裂之中國，對於世界安定與和平乃係一種破壞之力量，且將引起對其本身問題之外來干涉。在另一方面，一個訓練有素及援有充分配備之相當數量的和平軍隊（如馬帥在其軍事調整計劃中所建議者），對於中國將有極大之裨益，此不僅係保持和平與消弭內亂而已，且將促使中國完成其在聯合國憲章中所應負之義務。（美國新聞處，華盛頓，十九日電。）

蘭州黄河岸的水車（劍虹攝寄）

蘭州的潛流

十三日蘭州航訊 郭劍虹

當來自漠際格里的大砂風停止了吼叫，小小的一座城垣，從風砂中顯露出來。黄河岸上的白楊和槳樹，也都綠沉沉的了。人們知道邊地的春天已經逝去。當深山的杜鵑用他最後的一節艷歌送走了春天，牡丹的最後一片殘瓣也就跟着凋落了。隨着而來的，就是炎炎的夏日和纍纍的瓜菓了。

蘭州的夏天在哪裏呢？在黄河兩岸上。

你看：河岸上成羣的水車的巨輪，隨着夏日河水的滾滾洪流，又開始它們的工作了。自從邊地的冬日過早的來臨，它們幾個月來在做着一個多麼悠長的夢啊！它夢見黄河在寒風凛冽中化成一道銀龍，然後凍僵在大地上沒有聲息。岸上的人民瑟縮地蟄伏在窰洞中，在破爛不堪的泥土小屋裏，忍受着多天的暴虐，爲了燃燒馬糞取煖造成的強烈的焦臭，籠罩着城市和鄉村。當然，達官巨商和保甲長們家中那撚得挿亮的白銅炭火爐和滾燙的白乾酒的香氣，它也常常夢得到，但他又有什麼法子呢？當那條凍僵了的銀龍，在初夏的陽光中重新復活，重新奔流歌唱的時候，它也好重新開始它的勞作了。它們歌唱着，讓汗珠兒在四面飛散着，把河中的水，汲到高高的堤岸上，讓它們汩汩地流過沙岸，流過田疇。讓那些在寒風中瑟縮了一冬的農人們，在他們卵石疊的瓜田或麥田上，展開一片金色的希望。

但，蘭州的夏天又不祗停留在郊外。在城市裏，在大街上，在頭頂小白帽大聲吆喝的老回回的冰淇淋店中，在那些混血姑娘們的壯健的祼腿上，在皮裘的喇嘛們袒露的左臂上，也都可以看見夏天的足跡。

當地報紙上說今年蘭州的夏天，有着十二年來所沒有的高熱。但外來人並不能感覺到，當他們回想起幾日的夏天，在重慶的蒸籠似的竹樓上，在蒸發着燕氣的秦淮河畔，那些吞着冰揮着扇，而仍舊汗如雨下的日子，在蘭州是幸福的，深宅巨廈中室內的溫度也不過在攝氏二十度左右。傍晚的天然冰每天送到家中。上海灘上大批運到的罐頭水菓和本地的葡萄汁，經過冰鎮，也都是消夏的妙品，而且，再過一兩個月，那使蘭州榮膺水菓城的雅號的醉瓜，大西瓜，水蜜桃，大蘋果和花紅，也都可以上市了。

蘭州的夏天是平靜而並不酷熱的。但他却有着別緻的邊地粗曠的作風，比如在平靜的炎陽中偶然上來一塊黑雲，頃刻之間也許可以遮滿半個天空，跟着狂風起來了，塵砂撲着你的口鼻不能呼吸，也許夾雜着灑來幾個大雨點，乒乒乓乓窗紙全破了，假如還有篚子，那就小心腦袋吧。但不用擔心，也許十分鐘，也許廿分鐘，一切都會成爲過去，仍然是風和日暖好天氣。

天時如此，人事亦然。比如說你正平平靜靜的過着日子，忽然消息來了；說是好距一股由甘肅邊區向河西竄來了；不然就是永登發現大批騎馬的回匪了；再不然乖家嶺的土匪又出來了，少乘汽車吧。

但這些都不能影響那些經常在開展中的邊疆建設工作。全國一律的夏季時間早已實行，但這裏的工作時間絲毫不受影響，而且好像更形緊張了。你看：在工程師節更有開發邊疆重任的工程師們，剛剛開完一個大會，科學工作者協會又跟着成立了。科學教育館的電化教育說是已經大規模的展開，行營政治部的電影話劇隊也準備向祁郡的戈壁灘上行進，什麼山調查隊，地質調查隊啦，水力發電勘測隊啦，青新公路測量隊啦，天蘭鐵路臨洮支綫測量隊啦，蘭州到迪化的鐵路話綫安裝隊啦，全向四方八面出發工作去了。蘭州大學積極籌備，而且還要增設工學院，當局正在設法延聘教授。

但這一切的努力不能挽救一個勢的潛流，這潛流包括兩股：一股是遭勝利難的工業凋敝的洪流，一股是隴海通車後那些由沿海爬上來的難民，義民，塞外淘金客，故家重建者們的向東滾滾而下的人流。這兩股潛流滙成一個大的洪流，現刻正在這枯燥的的黄土高原上沖刷着，激蕩着。假如沒有適當的措置來矯正它，分化它，也許會像每年夏季的西北公路一樣，將會給巨股的山洪沖刷成一段段的了。（六月十三日於蘭州）

讀者意見

規約 ㈠本欄絕對公開，文責自負，但切忌長。㈡切勿攻訐私人，切勿一稿兩投。㈢投稿人須寫明讀者意見及地址，但發表時得用筆名。㈣本欄稿件概不致酬。㈤對來稿本報有刪節之權。㈥來稿披露與否，概不函復。㈦本報於必要時，得將來稿轉致有關機關參考。

我們要求制止內亂！

編輯先生：我們爲反對內亂，向政府提出九大要求：㈠要求制止內亂；㈡迅速實行政協會議決議；㈢要求切實實行整軍方案；㈣建立眞正民主統一的新中國；㈤解放所謂「解放區」的人民；㈥迅速恢復交通；㈦請政府救濟流亡同胞；㈧軍令統一，政令統一，反對割據，反對假民主！㈨請各黨各派發揮愛國家民族的利益！國立復旦大學十六學術團體代表同啓。六，廿一。

市立學校收留額費

編輯先生：小女在市立第一女中讀書，日前回家，謂校長報告，凡下學期預備來校讀書的學生，每人須繳留額費五千元，且限於兩日內繳納，不繳作自動退學論云云。鄙人爲一小公務員，雖竊無餘錢，但因小女催逼甚急，又恐其失去求學機會，不得不向友處告貸五千元，爲之繳付。查收取學生留額費，原係上海私立學校斂錢方法之一，市立學校此次向學生收取留額費，且其數又達五千元之多，不知有何根據？事前曾否經教育行政當局核准？謹代表家長向教育行政當局呼籲，希望切實澈查制止。鄒蘇之啓。六，十九。

寗波旅滬同鄉會啓事

本會於六月十八日第十四屆徵求會員大會選舉時有會員王後餘等二百八十三人聯名函稱：袁履登先生服務社會辦理救濟事業垂三十餘年，上海淪陷後被敵偽劫持，不得已任保甲委員會及米統會等職務，惟仍本救人濟世之旨，於陷區人民維護甚力，並無爲虎作倀助虐爲暴情形，此次被科無期徒刑，同人等深爲惋惜，應請……等語前來，據此理合登報公告，自即日起凡熟知有關袁君之事跡者，希於五日內函達本會，務須詳填地址及眞實姓名，以憑……

陳震律師受任 重慶裘天寶銀樓 裘嘉和君 張聯堂君 常年法律顧問通告

事務所：鉅鹿路三八〇弄 電話：七八四九七號‧六二七一五號

中大藥房

專營西藥 貨賣

新到 千片裝，施貴寶，磺胺噻唑片 Sulfathiazol "Squibb" 特價發售

河南路十八弄廿五號 電話15851

英商祥泰木行有限公司（香港註册）啓事

本公司曾於一九四六年六月二十日在沙遜大厦召開股東會議席上通過下列決議；

本公司清理進行時指定 Ernest Frost Hardman and Henry Rennie McPhail Cleland of The Lowe, Bingham & Matthews, Chartered Accounts of Shanghai 爲清理人辦理一切清理事務

L. I. Ovadia, Chairman 謹啓
C. E. Sherwin, Witness

李葆森律師代表維泰機製鈕扣廠使用象牌商標徵詢公告啓事

茲據上開當事人委稱本廠以象牌商標使用於商品類第三十六類細則第十七項各種鈕扣上……如有異議者請於公告期滿前……事務所南京西路五〇三號……電話九五一三六

章士釗律師受任鴻翔興船廠常年法律顧問通告

上開當事人已於勝利後復業以後如有侵害本人權益者本律師當依法保障之 事務所 福煦路七〇二弄七號 電話三三〇二〇

兪恩良律師受任林基鐵工廠法律顧問並代聲明所發明之噴霧機禁止仿冒啓事

茲據上開當事人委稱本廠發明製造噴霧機……如有仿冒……依法追究……事務所四川路四一〇號……電話一四四三三

馬君碩律師受任一元與號張雲軒君法律顧問

事務所 南京路慈淑大樓五〇六號 電話 94567

洪士豪律師代表美華橡膠物品製造廠徵詢啓事

……事務所 博物院路一三一號 電話一二八五八

陳霆銳律師受任吳江縣北厙鎮柳沈氏常年法律顧問並代表聲明收回產權啓事

……事務所 博物院路一三一號 電話一一二七四

美光火柴公司產業工會全體會員爲資方唆使公務員濫用非刑籲請各界主持正義啓事

周英才律師受任美光火柴公司產業工會法律顧問通告

本律師茲受美光火柴公司產業工會全體會員之委任爲常年法律顧問……事務所四川中路一一〇號卅八室 電話：一二四五〇（三線）

律師劉釆亮代表出盤人志翔公記 受盤人羅志成 張傳甫 翔軍裝廠代表人緊要啓事

潘仁希律師代表福昌火柴廠張耀慶君通告前股東登記啓事

吳宗慶 姚桂生 啓事

江一平律師受任阜豐麵粉公司全人福利會常年法律顧問通告

本律師今經阜豐麵粉公司全人福利會全體會員委任爲該會常年法律顧問……事務所廣東路五十一號五樓 電話14728號

惠旅醫院爲免費注射防疫針 濟貧產婦接生啓事

本院爲協助防疫工作起見自即日起每日上午九時至十二時下午二時至五時免費注射防疫針……院址北京西路（愛文義路）一三〇號 電話90254·90274

榮社成立大會公告

定於六月廿三日下午二時假座興路（麥特赫司脫路）……舉行成立大會……社址連雲路（即呂宋路）十號 榮社籌備會啓

中國農工銀行召開股東常會公告

本銀行定於三十五年六月廿三日下午二時假上海林森中路（即霞飛路）……召開股東常會……董事會謹啓

恒利銀行召開股東臨時會公告

茲經本會議決定於六月廿二日星期六下午三時在天津路……召開股東臨時會討論增資本修改章程及改選董監事……

中匯銀行召集股東常會啓事

統原商業儲蓄銀行召開股東臨時會公告

國華銀行股份有限公司召開股東常會公告

國華銀行董事會謹啓

中一信託股份有限公司召集股東常會通告

同康錢莊召開股東大會公告

華倫造紙廠股份有限公司召集全體股東補行創立會通告

友信百貨股份有限公司召集股東會公告

華澄染織公司召集股東臨時會通告

南華棉毛染織廠股份有限公司召開股東臨時會公告

東方飯店股份有限公司召集臨時股東會公告

萬壽山酒樓股份有限公司召開股東會公告

茂昌股份有限公司通告堆棧客戶

久安實業股份有限公司發給股息公告

閘北水電股份有限公司召集股東臨時會公告

大中華電氣實業股份有限公司召集臨時股東會公告

董事長楊佐清

華豐搪瓷股份有限公司通告

企華鐵工廠股份有限公司召開股東常會啓事

生大信託公司召開股東常會公告

勝利汽水廠通告

高血壓與中風之防治法 梅毒血液不清得治

上天殯儀館

汽車專接南市閘北等區遺體大小禮堂俱全 電話二一九四 地址康定路181號

鎮江南門外白兎山顏氏宗譜重修啓事

報喪

劉母魏太夫人（協助先生令堂）於國曆六月廿一日寅時壽終茲擇於國曆廿三日下午二時在武定路西摩路安樂殯儀館大殮謹此奉聞 劉儉德堂賬房謹啓

馮宅報喪

先考子愼府君……不孝孤子 勤爲 大爲 孫 祖清 祖明 新爲 泣啓

謝啓

六月十七日爲先嚴……哀子 順 敬啓

自由談

收回香港

少夫

「寧願和光棍打架，不願和無賴講話。」光棍打架，一拳一腳，誰輸誰贏，括落鬆脆，乾乾淨淨；無賴講話，瞎七搭八，歪纏糾夾，拖泥帶水，一味胡扯。我們中國人之看美英兩國，大概有這麼一種分別。

住過香港的人，對於那地方，氣候，等等，可以說無不滿意，尤其是冬季；但統治者的殖民地政策，誰也不敢領教。

過去的舊賬不去談，以抗戰勝利之後而論，屏山機場事件，香港當局依然保持着大英帝國的臉嘴，使我們已非常憤慨！而這次的國民日報停刊事件，更是變本加厲，簡直荒謬。我們絕對難以忍耐，我們現在堅決地提出一個口號來，「收回香港九龍」。

香港九龍的租借期限，本已滿期，在卅三年廢除不平等條約的時候，爲了並肩作戰的關係，這個問題沒有得到解決，在我們眞是不勝遺憾；在英國，老實不客氣地說，那是無恥！那是無賴！

馬可福音十二章中說：

「你們要防備文士，他們好穿長衣遊行，喜愛人在街市上問他們的安，又喜愛會堂裏的高位，筵席上的首座。他們侵吞寡婦的家產，假意作很長的禱告。這些人要受更重的刑罰。」

英國在這次戰爭中，已受到他所應受的懲罰，請問，今日的英國，在歐洲，在近東，甚至在印度，還有什麼値得搭起惡霸架子的理由；在香港，他能隨心所欲，擺主人的威勢，蔑視我法令，侮辱我政府，奴隸我人民嗎？呸！

沒有任何談判可進行，乾脆地一句話收回。至於那些包庇漢奸的壞蛋，不管他是哪國人，拘捕了再處分。

美國國會議員難做

選民每天來信達六萬封　還衣服拾石子都要當差

川虬

美國下院四百三十五位和上院九十六位的男女議員們，各有不同的嗜好和習慣，可是每天早晨十時左右，他們差不多都幹同一的工作，就是閱信。國會議員們，或許在委員會議缺席，投票表決時不作表示，或是開會時不到，但他們都要拆閱他們的函件。

郵信在平時每天須送四次到國會裏，星期六及休假日減爲兩次，平均每天郵信約六萬件。有一位議員回憶四十年前，他的老太爺那時也在國會，雇書記一人相幫答復一切來信。今日每一議員，都要雇用文書三人至四人，纔克應付。當一九〇七年時候，來自中西部某一大城的議員，平均每天收到十二封信。可是到了一九四六年，雖則該城人口已見減少，而寄給他們議員老爺的信，總有一百二十五封一天。

大約在每五封信之中，內有四封是詢問或贊助某項事件。每一議員的工作，往往給奇異的請求引起興趣。有一女子來信，要求送給舞者千普渡梅克河的石子，以增益她的收藏。又有一位選民，探知他的兒子即將從軍隊中退伍回到華盛頓，於是寫信給他的議員，說他已有兩套衣服寄出，請這位議員老爺替他保管好，寄在公事房中，預備他的愛子到達時交給他！

但是，實際說來，國會議員所收到的信件就大體論，對於他們的供獻價値是很偉大的。沒有議員能夠周知選許多提來的內容和利弊，不少個人以及像美國大學女子協會，經濟建設協會等等團體，都把各種問題作詳細研究，因此他們的函件，理由充足，非常有助於議員們的思慮。不過議員們是處於兩面的地位，他不但在華盛頓代表他的本州，更須在他的本州代表華盛頓。例如去年十二月，來自埃來白島的下議員史百克曼，接到本州許多來信，表示對於軍隊復員的普遍不滿，以及反對普及軍訓。史百克曼原是國會軍事委員會委員。他所知道的事實，當然要比他的選民多。於是乘聖誕節返里之便，特把這些問題，舉行四次講演，終於使全州民衆的觀感，爲之丕變。如果史百克曼只把本州選民來信所提供的意見，作爲投票表決與否的標準，這事粗看起來，果然是民主了，但是他所做的工作，乃是包含代表政府在內，也即是兩面工作，而不是單方面的。（譯自美國自由雜誌）

連環漫畫　三毛從軍記（四十一）

張樂平作

病中吟

方君

我似乎與病有不可分離的關係。少時既已病來消磨過去的歲月，而這八九年來，更從病中帶來了不少悠長的，幾非人所能嘗味的酸楚和殘酷（我不敢說是戰爭給與我的）。這酸楚與殘酷曾經給我破了家，餓癟肚子，死了人，跑傷了足踝。更有一個較長的時間是拿兩枝銅子一塊的麵餅來充飢，一日祇有財力吃下那麼的兩塊，便算一日裏面的早晚兩餐。然而幸還未致去啃草根，嚼樹葉，算來已是「得天獨厚」了。可是身子就因此益發不濟起來，病也長此相與纏綿，老是互相廝守，直共晨昏，妻子也沒有它這麼深厚的情致。但，爲了這個特別多情的傢伙病，可能使我得到的是一種「文園消渴」的剋伐，雖然有個時期連那每日兩塊麵餅的代價也無力去找了。尤其，我永不能忘却的是某一次更因而暈厥起來，倒在一條山道的峭壁之下氣息僅屬，心靈像飄上在搖曳着的樹梢，又好似人是已經得道了，蕩乎渺冥，意至飛逸。祇苦了這具臭皮囊，還倒在峭壁之下氣息僅屬而已。

幸而雖與病結不解之緣，自己倒實也早已鍊就一個金鋼不壞之體。這點兒的小磨折難爲不了我許多。不久病便暫時與我告別，其實並不是告別，祇在內裏潛藏罷了。然而，在我，却很高興它有這麼一下暫短的潛藏，不致去找麵餅時爲了它而在體力上有較多的費勁。於是我又有了我自己認爲舒服的日子過着了。寫上幾百個字，換上一點比麵餅還要豐富的口糧，而脚上穿了底的那雙僅有的皮鞋呢，自然，也可以有力量補綴得恍如新製了。

這樣的過了好些舒服的日子，跟妻子不在跟前一樣，又悠閒，又舒適。可是，妻子本來「不是冤家不對頭」，病總與我有着這一世的夥緣，難解難分地。

今日又病起來了，本人的意思祇是昨晚受了涼，同時又多寫了幾百個字，精神過於耗損。便在早上起來已覺頭重脚輕，扒起床來又迫而倒下床去。我是不大相信郎中的，不管他是西醫或者中醫。其實現代的藥物也醫不了我的病，因爲它與我有上這一段孽緣。在孽緣未了之時，病就是我的不可愛而偏棄不掉的愛人，而它對於我那種可怕的情致呢，便是非要我形神消滅不可了。

然而，這許是說得過份嚴重罷。一點小傷風，那値得這麼的大驚小怪？不過，話得說回來了，一個絕對沒有甚麼較好營養的人，病對於他不僅是「腐骨之蛆」了！但，這在我是不會引起甚麼的。橫豎是慣了，讓他長遠在病的裏面也可以來得清靜些。至少，對於世事牌路的感情，便不會打到我的心上。祇可惜麵餅會因此發生問題，要不然，我眞願意關上門來，窮年累月的病下去呢！

怕死與愛錢

一位倫敦人，在愛丁堡上火車，與一位面色憂鬱的蘇格蘭老者並坐。車抵第一站，他的同伴急急下車，奔至月台，然後再急奔而回，氣喘不已。第二站，第三站，也是如此。等到第三站過後，倫敦人不禁好奇心起，請問其故。蘇格蘭老者答道：「我去倫敦，請一位專門醫師替我診治的心臟，他說很壞，如果我不好生保重，隨時有性命之憂，所以我回去一站一站的買車站票啊！」（川虬）

新聞小天地

掛綠荔枝每斤十萬元

▲廣東增城西園庵掛綠荔枝爲世界聞名，其產品爲歷朝貢品，一百斤，淪陷時日軍以之「貢獻日皇」及各地「高級將領」。今年出產僅七斤半，每斤價十萬元，每枚五千元，當果實未熟前，即已「掛號」訂清，後至者出價十五萬亦不可得。値此湖廣飢荒聲中，亦一具有諷刺性之小對照也。

▲又果品中芒果一項，雖以呂宋出產者爲上品，推番禺夏茅芒果，其名貴之處，在市上，呂宋貨每對售價約千元之譜，而夏茅芒則售至四五千元，且載以錦盒，陳諸飾櫃，頗有一登龍門身價百倍之概。雖然如此，但仍供不應求，於此又有誰敢相信：廣州市上，日有餓殍路上者四五十人耶！

▲四川長壽縣屬太平鄉建會主任，忽得一籌募巨款之方法，於六月一日召集保長及士紳等開會，略謂：「頃奉命發動鄉民每戶捐鴨四隻或兩隻，鴨兒由本會供給，待鴨長大至三斤後，與四隻者繳還二，與二隻者繳還一，此鴨由本會出售，其收入之款，設法生息，以息抵繳縣政府今後征收各款，是本鄉購糧款項，此後鄉民絕不再出任何苛捐雜稅。倘不盡此義務者，則今後鄉不再受任何……所得利益」云云。嗣後不察爲長壽縣太平鄉人士，深慶盛產得人，從此將見「長壽縣長壽鴨，太平鄉中太平人」。

▲據成都報載：「某機關一職員，近有三日未上辦公廳，亦未請假，第四日辦公時，主管問他，答復是：「無錢買米，三日未曾吃飯，妻哭子啼，如何來辦公。」今日方自友人處借來七百元買燒餅果腹」，實下泣不可仰。此亦可當作良鴨一例看。

三言兩語集・五子登科只缺一子

武陵人

一個與吾無關的好消息：湯司令派軍官五十人來滬，調查軍人佔住日僑遺留房屋事，據說將有不少被佔房屋應令遷出。湯司令辦案相當辣手，最近曾有軍人馬維良即因在滬強佔房屋而在無錫執行槍斃。相信此次調查結果，其有不應居住而居住者，一定會奉命維護，乖乖地搬出去。否則……

★象山大衆日報因開罪於縣立中學，遭該校干涉，勒迫停刊，搗毀編輯部，甚且拘禁社長吳保宗。一中學校耳，肆無忌憚，一至於此，則今後剃頭店，洗澡堂，小三子小六子，亦可羣起而效，報人尚有噍類乎？嗚呼，自由！嗚呼，言論自由！

★聽說澳門生活程度極低，租住房屋毫無問題，而且租金特別便宜。朋友！你不是正苦上海居大不易麼？澳門可以去得，希望你們大家去！可是吾却未能奉陪，因爲我已經頂進了一個擱樓，頗覺容膝可安呢。

★數日前香港消息：「粵省三批通緝漢奸名單三百名，即可發表。日來漢奸送車子，房子，女子，金子極忙……。」「五子登科，」只缺一子，其實有此四子，何必再要面子。

清閑

少管閑事，是最善於享福的人。在此夏日薰人季候，下午茗茶一壺，雖無花香，而聞鳥語，悠哉！悠哉！（佘劍頑）

肉賤如糞土

芳艸

肉類食品，在今日人們的眼中，那是一個多麼富有魅力的東西！中下階級大都有「三月不知肉味」之嘆。原因自然是肉價的貴不可言，現在每兩的肉價，相等於戰前每兩的金價，可說：「肉貴如黃金」。

但是宋代黃州的猪肉，價賤如糞土，跟今日猪仔的身價相比，眞是天差地遠！不信，請讀下面蘇東坡的「食猪肉詩」：

「黃州好猪肉，價賤如糞土，富者不肯吃，貧者不解煮。慢着火，少著水，火候足時他自美。每日起來打一碗，飽得自家君莫愛。」

這樣賤的猪肉，却沒有人要吃，眞是咄咄怪事。祇有蘇東坡才每天把它當點心吃。他叫你「莫愛」，恐怕你却禁不住要垂涎三尺了！

社會服務　答復讀者　▲法律質疑

㊀自仲勳問　我與某女戀愛三年餘，情感頗爲投合，而遭其父不滿，從中時加阻礙，破壞我倆感情，但雙方意志反更趨堅定，覘其父決難有同意之日，今我倆均可自謀生活，如在婚禮時無主婚人，是否合法？如必需主婚人，是否可請友人代理？代理者對其父負有罪名否？舉行婚禮時是否可不通知其家庭？在簡單之下構成合法婚姻之手續爲何？敬請賜予公開指示，感恩無涯。

〔律師傳況鏻答〕查已成年之男女結婚者無須得雙方父母之同意，惟必需舉行公開之儀式，及有二人以上之證人，其他如主婚人之有無等，槪非必要。

㊁周達開問　我有一位女友，彼是一個已經結婚過四個月而喪夫的寡婦，而且是在鄉下舊式家庭，我有幾個難題，請　先生有以教我：（一）喪夫已逾二載，是否尚在繼續狀態中？（二）在未將庚帖拔出，即行嫁人，於法律有不合處否？翁姑大人可否據此爲藉口，出而干涉？（三）鄉下習俗，寡婦再醮，必須拔出庚帖，此項費用，是否正當？（四）採取何種步驟最爲合法，而且簡捷？

〔律師傳況鏻答〕（一）其夫死亡，而婚姻關係即歸消滅，迄今已逾六個月，依民法第九百八十七條之規定，再行結婚，並無不合。（二）如該婦實足年齡已滿二十歲與人結婚，翁姑不得干涉，至庚帖拔出與否，並無關係。（三）拔出庚帖費，不能認爲正當。（四）如與之結婚，應有公開之儀式及二人以上之證人。

㊂淩羽問　鄙人於民國卅年間在俞業里娶一女子，……但不料於去歲勝利後，由鄉間返滬，態度突變，時常在外留宿，不甚家庭已有丈夫與孩子，屢次勸告不聽，而出自作主張，乘鄙人不在上海，竟私自將傢具物件搬走，反與鄙人提起離異。查平日鄙人待她尚好，且伊之母親妹等均係由鄙人扶養，她今年才念餘歲，定有人背後唆使或教人誘惑，請問該婦是否有引誘嫌疑？鄙人爲本着起見，不願任她再操此種無恥生涯，以免妨礙鄙人之前途。此後如再勸告不聽，擬送入濟良所感化，或如何處置？請賜示。

〔律師傳況鏻答〕查該女如非合法正式配偶，僅爲家屬關係，既已滿二十歲，該婦即不構成引誘之罪。若爲合適名譽計，惟有放棄已往之情感，與之脫離關係而已。

招◆領◆電◆報

下列無法投遞電報請收報人速往四川路福州路口上海電信局業務科營業股領取爲要。六月十一日（新昌）第六段……[illegible]

大來……結婚　恭請主曉鎖先生證婚

海門　王子舫　施述之　蔡陰恩　楊張孚　胡永年　倪不畏　張天勝　陳正時　沈際青　沈素生　袁仲齋　朱立人　等緊要啓事

木跟業啓事

仕燦姪　自汝出外後頗爲憂慮　一切總好商談盼速回一紹　佑白

大順快輪　直放青島　搭客裝貨　請向本公司接洽　天航輪船公司●益順盛行　地址江西路一三五弄六號　電話一六一六九

大華輪船　六月廿三日開鎮海寧波　下次六月廿六日　準下午一時往

江蘇輪　六月廿三日上午十一時直放寧波鎮海

大小輪船出售　不久到滬

快輪　准六月廿三日直放石浦　電話八七八七七號

航利輪船　南通任家港

大康快輪　直放台灣　大陸行

上海地方法院公告　第執字三九六六號

一、計開

最新全國大學入學試題精解　最新穎實用速讀本書投考大學必成

中華無線電研究社主辦講習班第四期招生

同孚書店代理　寫字間出租　汽車廉讓　上海青年會暑期語言晨班

服務社會　免費治病　專治肺癆吐血　顧松友

經濟部魯豫晉區特派員辦公處接收敵僞產業清理產權債權債務公告

魯平字第五十六號

查本處已接收之青島敵僞產業於本年四月二十日至二十二日以魯平字第廿五號第三次公告登載上海申報及大公報凡對於各該產業有產權債權及債務關係者仰於公告日起一個月內提具證件向本辦公處申請候審查在案茲一個月限期業經屆滿本處爲加速處理起見凡此次公告之各單位即將送請山東青島區敵僞產業處理局依法處理本處應辦理之程序既已完成此後各利害關係人如因未及期申請致處理時蒙受任何結果胥屬自誤本處不再受理特此通告

中華民國三十五年六月　日　特派員楊公兆

經濟部魯豫晉區特派員辦公處接收敵僞產業清理產權債權債務公告

魯平字第五十七號

查本處委託經濟部紡織事業管理委員會管轄之中國紡織建設公司青島分公司接收之青島敵僞產業於本年四月二十六日至二十八日以魯平字第廿八號公告登載上海申報凡對於各該產業有產權債權及債務關係者仰於公告日起一個月內提具證件向本辦公處申請候審查在案茲一個月限期業經屆滿本處爲加速處理起見凡此次公告之各單位即將送請山東青島區敵僞產業處理局依法處理本處應辦理之程序既已完成此後各利害關係人如因未及期申請致處理時蒙受任何結果胥屬自誤本處不再受理特此通告

中華民國三十五年六月　日　特派員楊公兆

蘇浙皖區敵僞產業處理局駐蘇辦事處第四次標售敵僞物資公告

蘇清標字第七號

茲標售第四批敵僞物資計有（一）狀皮（二）麵粉（三）電料（四）50加侖鐵桶（五）臘燭（六）麻袋（七）大麥（八）肥田粉（九）酒精等定六月二十日看貨六月廿一日繳納保證金六月廿二日下午二時在無錫槐樹巷十八號本處當衆開標即有投標須知及物資清單欲投標者可來本處面索特此公告

中華民國三十五年六月十八日　主任羊冀成

中央信託局代理出售政府物資財產委員會第十三次標賣物資公告

標字第十三號

物資名稱　棉紗　棉布　冰糖　方糖

投標日期　六月二十四日上午十二時止

看標日期　六月二十二日

開標日期　六月二十四日下午三時

上海市工務局溝渠工程招標公告

工佈（35）字第（82）號

（一）餘姚路公大紗廠東側溝渠工程……（二）……（三）……[illegible]

江蘇省公路局公告

路運字第一四四六號

查本省江南江北客運……自六月二十一日起實行除呈報省政府備案並通飭遵照外特此公告

中華民國三十五年六月十七日　局長沈來義

交通部湘桂黔鐵路工程局啓事

查本局都匀段工程處定於本年六月廿一日起至本年八月底止舉辦該段工程包商登記凡持有營業執照資本設備以及所有經驗成績等證件前往辦理登記特此公告

上海市洪順互助會復興宣言

……[illegible]

上海市洪順互助會復興籌備委員會謹啓　地址德潤里四川北路七十九號

上海市理髮業全人端午節籃球慈善義賽徵信並鳴謝啓事

……[illegible]

上海市無線電商業同業公會召開成立大會通告

通字一號

查本會業經籌備就緒茲定於六月二十二日星期六下午二時假座西藏路寧波同鄉會召開成立大會……希各會員代表屆時出席……特此通告

上海湘災急賑委員會籌募賑款公啓

發起人……

附註……

鎮海大碶鎮恒祥當莊開業兼設鄉滙兌公告

……[illegible]

青年軍二〇八師參加留學考試官兵注意：

青年軍留學考試，奉令與三十五年度公費生留學考試合併舉行，……

青年軍二〇八師復員管理分處啟

每週畫刊

★每星期六出版★

防疫！

霍亂！霍亂！霍亂日益猖獗！昨天一天，患者五十五人，打破本年來任何一日的最高記錄！

一個月來，受霍亂襲擊的，四百一十人！被死神召去的，三十五人！天氣猶未酷熱，蔓延以後，尚堪設想？時機已經非常緊迫了。爲了自己的安全，也就是爲了民族的安全，我們必須在衛局生的領導之下，竭策努力，密切合作，與虎疫作殊死戰！

蒼蠅的大本營——垃圾堆。

病從口入！

切開血管來注射鹽水，垂危的病人！才有援救希望。

腐爛的水菓，切不可吃。

生冷食品，是傳染霍亂的最好媒介。

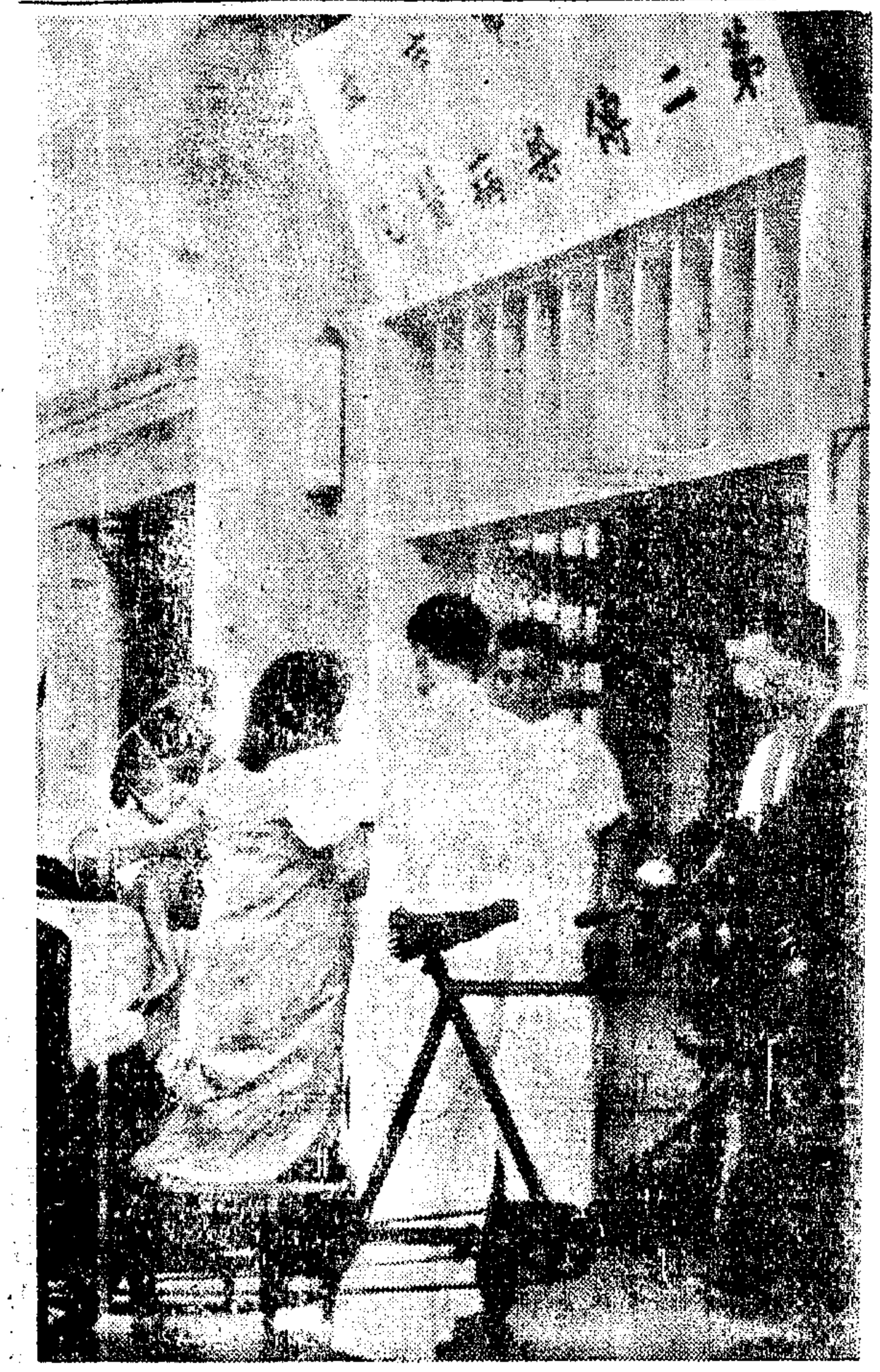

得了病快進醫院。

要免患霍亂，快打防疫針！

小心蒼蠅光顧！

◆本報記者 顧廷鵬 俞創碩 攝◆

趙南石藥局 地址：上海福州路五〇一號 老局：雲南路一號 電話：九三四九五 外埠郵購 三單寄二成

疥瘡專藥 (老牌)(趙南石)(老牌) 毒特靈
又名疥特靈 清血滅毒
又名疥特靈 皮膚良藥
●功能殺菌滅細菌●能止全身發癢●

天然治咳露 天然治咳草 班龍補腎丸 天然治瘋草 鵝掌瘋藥

專治 狐臭藥
贈送痧藥水 瓶子大，藥力濃，功效快
專治 繡球瘋
清火退熱丸
凡毒靈
狗寶胃氣散
外埠經理

古今書畫碑帖展
日期：六月十六日至六月廿二日
地址：成都路中國畫苑
敏求齋

上海市尊師運動委員會西畫義展
全滬三十餘名家作品參加展覽，內容有油畫，水彩畫，粉畫，圖案，素描等。
日期：六月十一日起至廿三日止
時間：每日上午八時至下午七時

施德之 鈣
Calfos G.C.C. Tab.
強壯身骨 補肺 固齒 兒童良藥
中國通用化學股份有限公司

新學生 學生輔導讀物 青年進修讀物
興味濃厚 思想純正 善導進修 學生必讀
一卷二期要目
正中書局發行

照相機 大犧牲 削碼之外再打九折
技師修理快鏡 當天可取
華盛頓鐘表行照相材料部
美國 捲片 新到一九四七年
冲晒 放大 迅速 價廉 品精
南京路新世界西首 電話九五一四一

中西大藥房 福州路山東路口
仙女花露香水
DDT殺蟲水
中西時疫水
急救 功德水 良藥
雙梅 爽身香粉
止咳化痰 痰敵

印刷機器
本公司經銷美國名廠出品
海洲企業公司
中正東路三四〇弄三二號 電話九一〇二七號

弗是蠻暴 是有腸蟲
唐拾義 疳積散

贈 男女人體簡圖

中國濟和醫院 戒煙 專家 楊樹人醫師
搶救白濁 醫得快！馬上好！

皮膚花柳性病 彭玉書醫師

亨得利鐘表總行

光華 附上宮圖
蘭心 新官上任
九星 幾時重相見
中國 今夜七時半獻演 十二滴血集子
中國 今天三場 兩袖清風 笑

天蟾舞台 今天夜戲 馬連良 黃桂秋 三娘教子 甘露寺 女起解
皇后大戲院 紀二 童芷苓 走麥城 全部鈒頭鳳
黃金大戲院 法門寺 進宮
大舞台 新白蛇傳 眞眞花斑蟒
共舞台 後部白蛇傳 活蛇
天宮 叔嫂之間
老閘大戲院 飄海雙燕
中央 毒玫瑰
恩派亞 石榴紅
東方 桃色血案
光明 血滴子
新都 六集
皇后 心碎
浙東 大名府
紅寶 注意換期 劇團暫停演

春秋

英雄（小說）

張契渠

自從黃河成了國防的最前線之後，北岸的老百姓就像冬防期間被劃在警戒區以外的不幸者。性命財產好像懸掛在十字街頭，完全失去了保障，雖然在中條山南麓的若干山村裏也還有軍隊，警察縣長，以及一個縣城裏應有的各種機構，各種人員，可是那些人也像那些老百姓一樣可憐，整天整晚在耽着心事。

然而多難正可興邦，往往在極端惡劣的環境中，倒會開出理想的花朵來，這一羣孤懸在海外的島民，爲了本身的安全，反而形成了軍民之間的密切合作，較其他戰區合作得更好。

並非爲了想得勳章，也不是企圖政府的褒揚。不過爲了自己，爲了自己的鄉土，大家在盡心竭力的防禦敵人的侵襲，甚至想進一步的設法消滅敵人的威脅。祇要有機會，每個老百姓都願意上前線去，殺死幾個鬼子。可是鬼子在那裏呢？他們躲在裝着鋼甲的飛機中，飛得高高的，在天上逞雄。在沒有防空設備的黃河兩岸的上空任他如何猖狂。炸彈，機關槍，他能打到我，我沒有法子打到他。

鬼子鬼子！就這樣鬼鬼祟祟，利用優勢的武器，攻擊無抵抗的老百姓。這種作風，實在算不得英雄好漢！

樊增果，是晉南平陸縣金沙灘上的一個青年農民，他生長在河邊，工作在中條山麓的田間。一向主張爲人要公道，光明磊落，抱着人不犯我我不犯人的主張。他所看見的，所接近的也都是一羣誠實坦白的農民。對於鬼子這種殘暴的侵略，固然深惡痛絕，對於鬼子這種不公道的戰術，尤其覺得義憤填膺。

「那一天，天爺爺長眼睛，叫他摔下一架來，俺非親手把那駕駛員撕了咬他三口。」當他蹲在山坳裏躲警報的時候，常常望着天上忽高忽低到處亂飛的敵機，狠狠的發着誓，可是天爺爺偏不長眼，從來沒有摔過一架下來。飛得再低，也沒有被樹梢或電桿木攔住過。真是可恨！

「喂！老李！剛才那架飛機飛得那樣低，你爲什麼不給他一槍斃？」

樊增果氣憤憤地向二十碼外担任瞭望哨的保安團二營六連的上等兵李名興說。

李名興哼了一聲道：

「你瞧着低，沒有看見飛得多快！步槍要是打得到他，人家早就把他打下來了。」

「嚇唬嚇唬他也是好的呀！要不然，明兒來得更低，翅膀都快挨着你的帽子了！」

「真是！打不到他，給他個警告，出出悶氣也是好的。」

第二天下午，警報又來了！五架，轟轟隆隆！滿山滿谷像五頭禿頭鷹似的亂飛。

「老李！幹！那架灰白色的最低。等他再飛過來時給他一顆衛生丸嚐嚐。」

「好！」李名興在對面崗上伏着身子輕輕地再往上爬起一點，倚在一顆樹椿後面，把槍柄托在胸口，槍口對準了天空。

「砰！」

飛機依舊飛着，顯然沒有打中。

「砰！砰！」別處也在發槍。

「各各各！」飛機上機關槍響了。可惹了禍了！趕快鑽進窰洞去。

好一陣子過去，飛機聲漸漸遠去。樊增果從窰洞裏鑽出來向四面一望，忽然瞧見金沙灘上停着一架飛機。

「哈哈！果真叫打中了！」

他顧不得叫喊，一竄就下了山崗，直奔金沙灘來。

灘上停着的，確是一架三菱式攻擊機。號碼是三〇一六。駕駛員山田清少尉和大森清藏軍曹正在焦急地檢查機件。機件沒有毛病，油箱也沒有漏，祇是螺旋槳少了半塊。怎麼辦呢？山田清暴燥地跺着腳，大森清藏還想試着起飛。

「不成了！不成了！別耽誤功夫吧！趕快把機關槍卸下！一會兒中國人圍上來，咱們可都完了！」山田清一面把地圖收在口袋裏，一面喊。

「這架飛機怎麼辦呢？叫中國人拿去，換上一只螺旋槳，還是好好的一架呢！」大森清藏搓着手，幾乎想哭出來。

「少嚕囌吧！夥計！逃命要緊！我先走了！正北，翻過中條山就得救了！」山田清說罷便提着手槍急忽的往山崗上奔去。正好遇到樊增果從山崗上下來。可是樊增果已聽見那鬼子手裏提着傢伙，要是迎面上去，準叫他一槍做了。於是他閃在路邊，不讓他瞧見。那山田清路既不熟悉，心裏又慌張，祇圖上了山，找個隱蔽地方躲一躲。卻不料華容道上偏偏遇見了關公。猛可裏從後面將他攔腰緊緊忘命的一抱，結結實實的抱在懷裏，同時開始大叫起來：

「捉賊呀！大家快來捉賊呀！」

山田清本來就心驚膽戰，如在虎口。猛不防在山窮水盡之時又遇到了伏兵。自分死多活少，倒也不想生還了。忽又聽到擒他的人還在狼嗥似的直叫，這叫聲雖然聽着可怕，卻也證明了對方是一個並無作戰經驗，也沒有同伴，沒有武器的老百姓，於是重又燃起了他萬一的希望，他開始掙扎，爭取他的手槍，可是手槍被樊增果抱住了。任憑山田清像臘鼓似的拚命掙扎，樊增果祇是緊緊抱着不放。他非常清楚，擒虎容易縱虎難的教訓，所以無論如何，他得使出原始的力氣和他拚鬥。而山田清呢？更是抱着最後的希望，使盡了所有的力量，想掙脫對方的掌握。

兩個人在山坳裏掙着，打着，叫着，叫聲傳到金沙灘上，大森清藏也看見了，他看見自己的長官已被老虎關在籠裏，便顧不得拆卸機槍，要來救人。祇是那架稍加修理即可使用的飛機，不甘心送給他的敵人。於是他在正要拔腳來救山田清的時候，掏出手槍，對準油箱拍拍地打了一排子。汽油着火，飛機熊熊地燃燒了起來。然後他再奔上山崗來救山田清。

那時，李名興和其他老百姓也發現樊增果在山坳裏赤手擒虎的場面，都想過來幫他。但，中間隔着一條溝，一時趕不攏來。倒被大森清藏先趕到了，走在樊增果背後，用手槍對準了他的後腦瓜子，打算一槍結果他的性命。可是一扣，不響！再扣，又不響。仔細一看，槍膛裏空空，原來這傻瓜把子彈一齊打在飛機油箱裏去了。

李名興看見對方有了幫手，料想樊增果會吃虧，更急着帶奔連跳的爬過溝來。不料正在這時，剛才回去的四架飛機又飛回來了，轟轟隆隆地沿着黃河來回飛着——顯然是在找他們的同伴。大森清藏地招着手，拚命喊着，可是那四隻呆鳥轉了兩個圈子也沒有發見他們三個人在山坳裏打架。祇看到金沙灘上火光熊熊，以爲他們已壯烈殉國，便回頭向西北飛去了。

大森清藏一見救兵遠去，李名興又快到跟前，祇得再向樊增果加緊攻擊。手槍來不及裝子，祇能用槍柄打着樊增果的腦袋，鐵桿擊着皮肉，一下一個窟窿，一擊一股鮮血，痛！不用說，當然痛。可是虎還不能放，繼續掙掙住了的鐵鉗，愈打愈緊。

這時，李名興也趕到了。別的山崗上的哨兵，警察，縣長，連長，副官，都先後趕到了。大森清藏看到形勢不對，祇好丟了樊增果和山田清，獨自逃生，因爲三面都有敵人，祇能向黃河邊逃去，他想泅水過河嗎？不！他根本沒有思考，沒有計劃，祇是本能的想逃走。像一頭貓似的盲目地逃走。

黃河愈到中流水愈急，沙泥裹住了腿，提步也困難。正象徵了他的命運，前途是渺無希望了。然而大森清藏還在掙扎着向無希望的河中前進。

「砰！」一個巡官給他小腿上打了一槍。這才使他停止了妄想。

這邊，山田清也被李名興從樊增果的掌握中救出來了。

縣長指揮着警察，將這兩位天上掉下來的俘虜用繩子綑起，樊增果，由兩個警察架着一同進城。

城門口擠滿了看熱鬧的娘兒們，大家要看樊增果，樊增果成了戲劇中的武松。不過武松打的是一條虎，樊增果擒的是兩頭狼。狼垂首跟在後面。樊增果頭上還在冒着燐燐的鮮血。

「英雄！」

縣長翹着大拇指得意地向着熱鬧的老百姓誇獎。老百姓也點頭讚許：

「好小子！真英雄！」

碉堡之前 ·楠樣刻·

無題

張徽

夜
爬進了
窗上的細紗

風
搖曳着
燈上的火燄

白色的病榻邊
執着銀匙
披一身素衣
——芭蕉上的雨聲是輕
微的

一句低語
隔着紗帳
「你可還需要點？」

一夢故鄉

悱村

夜來夢故鄉。是依然那高高的松山。綠樹林裏幾隻嚙草的白羊；阡陌村道上，涼亭裏的土地公公露在對歇脚的農民微笑，這微笑裏該有多少感慨：「少者壯而壯者老，而老者呢？」路旁是一片桑田，從桑樹隙縫可以隱約窺見那條載着小舟竹筏的活溪，看！太陽下蜜光魚鱗刺翻身的耀眼的銀色！河對岸是金黃的沙灘，樹下埋頭，蹲着淘米洗衣的誰家姑娘呵，當心頑童丟一塊石子在你身旁時的一聲「冬」，水花濺濕你的黑褲白短衫，沙灘盡頭又是廣袤的桑田，後面隱隱浮着炊烟的便是浣衣女的家鄉，頑童的家鄉，我的家鄉！

是那樣的親切，然而卻又似乎是這麼的疏生。當我怯怯的踏進他的懷抱的時候，那來來往往的竟沒有一個是我的熟人。無非是小別六七載呵，又不是少小離家老大回！我滿腔熱情奔進最熟識的才康公公家裏，這兒總於見到我所熟稔的人了：才康公公，乏大叔，表姊姑，……全在。我幾乎要上去擁抱他們，告訴他們這些幾年我對他們有多少懷念。奇怪的是他們全冷冷的，就像五分鐘前才見過我一樣。我走向才康公公，我說：「公公，我回來了。」他看看我的鬥長衫，說：「你沒有發財麼？我們草村人出門的那一個不發了大財？」我問：「聽說婆婆已經過世了？」他嘆了一聲：「你也沒有做官？讀書讀到大學畢業不做官？」看見我羞紅的臉，他咬着旱烟管走開了。

於是我伸手向乏大叔。我說：「我們再拉一次手勁罷，像從前同在小學時那麼的。」然而他也看看我的長衫，輕蔑地說：「你除了動筆還有什麼力量？告訴你，現在不再是長衫萬能的時候了，我的拳頭我的鋤頭才真是新世界的創造者。」我乞憐的眼光轉向翠姊姑，我希望從她得到些我曾經得到過的柔撫，然而她在默默垂淚。

「翠，翠姑，你爲什麼傷心？讓我再拉大胡琴，你再唱隻歌罷。」

「誰還有這閒心思？」她斜睨了我一眼：「米要六萬一石啦，桑葉又貴，我們草村人是靠絲綢吃的，但絲綢偏偏賣不起錢。看來我們是只有餓死的了，荷荷荷荷。」她就荷荷荷荷地哭泣起來了。

我懷着怨望醒來，正是這大都市沈沈睡去的時候。這最後一撥龍純擦了也挑同睡去了，這昏給人間的是黑暗，靜寂和惡夢。夜如一片無際的汪洋，我覺得我的身子在浮起來，浮起來，漂流開去，如一瓣被棄的枯黃的桑葉。

長篇連載 豔宿豔飛（一六）

趙清閣

「小紅！小紅！怎麼啦？」寶鈴驚惶地一面喊着，一面連忙去扶起她。

天哪！原來已經凍殘了的皮肉，是不能驟然接觸熱的東西。如今，小紅的兩隻腳，十個指頭全像刀切的一般，脫了骨節，掉下來了！一盆水立刻變成了一盆血！

寶鈴起初看見小紅昏厥，以爲她是氣得太狠的原故，及至看見她的兩隻腳成了這種樣子，她簡直嚇慌了。想抱她出去，怕老闆娘更說閒話，自己又走不開，沒法子只好叫着：

「廖老闆！廖老闆！」

叫了一陣子沒有動靜，寶鈴便拉開了嗓子用力大聲喊起來：

「救命呀！救命！」

這麼一來，廖老闆來了，老闆娘來了，廖棟也來了。小紅已經醒了！

「怎麼回事？」廖老闆看見那種情形，驚訝地問寶鈴。

「小紅的脚凍了，想着用熱水洗洗好取點兒暖，哪知道一放進盆裏，就成了這個樣子。」寶鈴說着，狠狠看了老闆娘一眼。

「奇怪，剛才還好好的呀！只怕是水太熱，燙的吧？」老闆娘裝作關心地說。想把責任推到寶鈴身上。

「哪個齊凍成這個樣子呢？凍了的皮肉原不能用火烤，用水燙的嗎！」廖老闆急得直搖頭。

「她下半天——」寶鈴還沒有說完。

「她下半天就沒作什麼呀！」老闆娘連忙攔過了寶鈴的話，佯裝着驚異的神氣說：「眞奇怪，怎麼會凍成這個樣子呢？天氣雖冷，在屋裏總比在外頭暖呀！」

「是的！只有在外頭才會凍成這個樣子。」寶鈴故意地重複了一句。

他們的話，小紅全聽見了，她也不願把實情講出來。讓廖老闆和老闆娘生氣，她更不便代寶鈴申辯，那不是他的過錯。她痛苦地呻吟着，臉色越發蒼白了，心臟跳得幾乎停止了跳動。

「快把她抬到房裏床上去躺着吧！」廖老闆向老闆娘說。一面吩咐廖棟：「去叫李師父拜二兩米一兒，熬點湯給她喝。還有「雲南白藥」拿一瓶來先給她敷上。」

我懷念着上海

·中原·

近來我常常懷念着上海，已經八年了，我被一輛雲飛汽車從呂班路載到北火車站，經過一重重難關，一批批檢查，才在日本兵的槍柄鐵棒底下，跨上一列擁擠不堪的火車。於是高聳的洋房，光滑的柏油路，蜿蜒如蛇的電車軌，……都在我眼前消失了。

我記得，我在上海的時候，曾深深地恨過上海。我恨那個小如鴿棚的亭子間，見不到陽光，吹不到涼風，整年整月，只有數不清的臭虫，在無限制地繁殖，在吮吸人們的膏血。

可是我也深深地愛過上海。我愛那條悠靜的霞飛路，我愛法國公園中的噴泉，噴泉旁邊紫色的小花。我欣喜獨自站在黃昏的路燈下，看着許多打扮得嬌豔誘人的上海小姐，我不淡漠，也不咒詛，只是默默地看着她們。

在上海，我注意過坐在黑牌汽車中的大亨，便便大腹，金鏈纍纍，我也注意過縮在小弄堂裏的癟三，骨瘦似柴，滿身瘡疥，於是我記起了聖經裏財主和拉撒路的故事，我不爲大亨慶幸，也不爲癟三嘆息。我知道，一轉瞬間，天地要翻身，上海要翻身，大亨癟三都要翻身。

上海，像一架小小的雲梯，曾把我載到過天堂的門口；也像一輛可怕的鬼車，把我推到過地獄的邊緣。然而我既沒有福氣進天堂，更沒有勇氣下地獄，我只能帶着一個疲憊的身體，悄悄地走了。

我走了，那是一九三八年十一月二十六日，天下着雨，我心裏想：以後我也許不會再來到這個地方。

可是我自己也不明白，近來，我忽然常常懷念着上海，似乎有一點依戀，有一點惆悵，有一點說不出來的矛盾的情緒。

渡河 ·梁正刻·

夜行人

·藍弋·

夜行人，跳了他的足蹤，永遠向黑暗的世界裏流進。

沒有一盞紙燈在他的手裏，沒有一個親人跟在他身後；孤獨的身影永遠只讓自己滴着血的足跡踏着。

沒有誰驅使他，然而他要走；沒有誰命令他，然而他要走。在他的飽嘗了風霜而堅定的心裏永遠地孕育着一種希望：他要走出這黑暗的世界。

從這塊泥土，到那塊泥土；從這頂小橋，到那頂小橋；從這個鄉村到那個鄉村；從這個省城到那個省城；他走遍了人間，也認識了人間；光陰在他的鬢間偷偷地溜過。多少年代了？他只知道自己紅潤潤的臉頰已變成乾癟而醜陋，輕易的希望已變成堅苦的煩惱，而多少鮮紅的青春的血液已凝結在堅冷的泥土內。

他認識：這人間是黑暗的，是自私的，是自暴自棄的；正像這沒有月亮沒有星星的黑夜。但是他得不斷地向前走，雖然面前的黑暗橫裏着一條河流，一座高山，可是他要走，他要走出這黑暗的世界。

他知道，黑暗終有盡頭，前途有無限的光明。勇敢，一定走出這黑暗的世界。

他熟稔：這黑暗裏的一切，樹林裏的夜鴟是一個刻薄的詩人，他唱出了人間最悲哀的呻吟；池沼畔的流螢是一盞最有希望的明燈，他加強了夜行人意志的堅毅；村舍裏的黃狗是一個最勢利的小人，牠刻薄了這世界得勢的強人；天邊的一剎那的流星是人生的縮影，牠喚醒了沉睡不醒的人；而黑暗裏撼人的暴風雨，卻是這世界最可怕的原形。

但是，他仍是走，用自己理智的腳步向黑暗裏邁進。

夜行人，更勇敢些吧！讓我們在黎明的曙光裏拉着手會集；現在，且讓我們各自孤獨地向黑暗裏走吧。

徵稿簡則

一，本刊爲公開之園地，任何人均可投稿。
二，無論論文，小說，詩歌，散文，小品，漫畫，木刻，均所歡迎。
三，來稿請用有格稿紙繕寫清楚，勿兩面寫。
四，來稿一經採用，稿酬從豐，不採用時，若附有郵票，一星期內退還。
五，來稿寄春秋編輯室。

滬電影 既看便宜電影 又助尊師運動
電影院響應尊師運動減價義映
映期：六月廿三日（星期日）上午十時半
頭輪 一千五 滬光 一千元 新光 美琪 二輪 一千元 麗都 國際 七百元 三輪 五百元 東海 西海 浙江 四輪 三百元 泰山
南京路 中國皮革製品公司捐登特此敬謝

奇聞逸事惟我獨多！ 海濤 十八期 今天出版

亞倫賴德 洛麗泰楊 Paramount Pictures 中華萬歲 CHINA 派拉蒙公司攝製貢獻中國人民

金城 撲朔迷離 神秘莫測 納粹餘孽
金都 卡萊葛倫主演 趣味小品 言情名作 想入非非
王人美主演 風雲兒女
滬光 翡翠馬
民光 一見傾心

卡爾登 天明 亂世鴛鴦
勝利 秘密夫妻
泰山 西線伏魔
滬東 羅古董教授
山西 卓別麟奇傳
上海 全部國語說白戰事片 粉碎暴日
國際 南美艷遊 降傘突擊隊
金門 克巴丹島復
美杜 納粹內幕
新光 轟天大盜 偵探鉅片
麗都 埃洛弗林主演 反攻緬甸
南京 平克勞斯貝 海軍之花
大光明 從軍歌 鐵爪紅 貝錫賴斯朋
國泰 中華萬歲
美琪 沙場歸來 妮浪漫 白蘭水手

國際 金國 榮金 獸國 大滬 蓬萊 新新 安平 光陸 西海 金門 巴黎 大上海 滬光 血濺櫻花 璇宮綺夢 錦繡洞天 怪油畫 瓊瑤仙境 泰山凱旋

明星大戲院 洛神 龍門 吳梅珍 張蓮桂 同樂劇場 漁家女兒 河北 狼心狗肺 中華大戲院 卡爾登 等太太回來的時候 紅樓夢 山城故事
萬利西藥行 福利西藥行 光華 合利 同華藥房 匯利西藥行 木器 向街里 沙泰地 徵求房屋 徵求店面 徵百貨
遺失 拍賣 招生 英美原音 大利汽車學校 上海新華汽車駕駛學校 滬江汽車學校招生
房地產 廉讓 頂 出讓 良產 召頂 召租
無線電 興泰 國光車行 羅鑫泉牙醫師 女科 鄭福蘭堂 小轎車 強生車社 福特轎車 牛皮膠 毛竹賤賣 柳安木出售 台灣蓆出售 無線電